

Grad Rijeka, Odjel gradske uprave za komunalni sustav, Direkcija zajedničke komunalne djelatnosti, na temelju odredbi članka 5. i 7. Odluke o davanju na korištenje javnih površina i drugih nekretnina, privremenih objekata te reklamnih i oglasnih predmeta u vlasništvu Grada Rijeke ("Službene novine Grada Rijeke" br. 13/15) i Zaključka Gradonačelnika KLASA: 023-01/16-04/67-79 od 06. rujna 2016. godine, objavljuje

JAVNI NATJEČAJ
za davanje na korištenje nekretnine za prodaju cvijeća
i svijeća na lokacijama u blizini gradskih groblja Grada Rijeke

PREDMET NATJEČAJA

I GRUPA

Davanje na korištenje javne površine za postavu štandova za prodaju cvijeća i svijeća na lokacijama u blizini gradskih groblja grada Rijeke, **povodom blagdana Svih Svetih**, u periodu od 28. listopada do 02. studenog 2016.godine, kako slijedi:

- gradsko groblje Kozala 49 lokacija
- na gradskom groblju Drenova 20 lokacija
- gradsko groblje Trsat 8 lokacija
- gradsko groblje Zamet 22 lokacije.

Posebna obveza korisnika za korištenje lokacija na gradskom groblju Drenova je korištenje gradskog štanda uz plaćanje naknade u iznosu od 242,00 kn po štandu dnevno, odnosno ukupno 1.452,00 kn, po štandu

II GRUPA

Davanje na korištenje javne površine za postavu štandova za prodaju cvijeća i svijeća na lokacijama u blizini gradskih groblja grada Rijeke, **povodom božićnih i novogodišnjih blagdana**, u periodu od 20. prosinca do 25. prosinca 2016. godine kako slijedi:

- gradsko groblje Kozala 49 lokacija
- na gradskom groblju Drenova 43 lokacije
- gradsko groblje Trsat 8 lokacija
- gradsko groblje Zamet 22 lokacije.

UVJETI NATJEČAJA

1. Uvjeti natječaja:

- Površina svake lokacije iznosi 6 m².
- Početna naknada za svaku lokaciju iznosi 11,00 kn/m² dnevno.
- Na natječaju mogu sudjelovati fizičke i pravne osobe, registrirane za djelatnost koja će se obavljati u privremenom objektu na nekretnini iz natječaja.
- Na natječaju ne može sudjelovati ponuditelj:
 - kojemu je Grad u posljednje tri godine do dana objave natječaja otkazao ugovor o korištenju ili privremenom korištenju,
 - koji ima nepodmiren dug prema Gradu po bilo kojem osnovu, osim ako je sa Gradom regulirao plaćanje duga ili kada ponuditelj istodobno prema Gradu ima dospjelo nepodmireno potraživanje u iznosu koji je jednak ili je veći od duga ponuditelja.
- Ponuditelji su dužni uplatiti jamčevinu za svaku lokaciju za koju se natječu, na račun broj: HR3224020061500265860, poziv na broj:
 - za fizičke osobe: HR00 5738-OIB-411
 - za pravne osobe: HR00 5738-OIB-411Proračun Grada Rijeke - sredstva depozita sa svrhom uplate: jamčevina za davanje na korištenje nekretnine redni broj (navesti redni broj iz točke 1. natječaja).

Iznos jamčevine za nekretnine iz Natječaja iznosi 198,00 kn.

3. Ponuda za sudjelovanje na natječaju mora sadržavati:

- presliku rješenja o upisu u sudski registar za pravne osobe, odnosno obrtni registar za fizičke osobe ili drugi odgovarajući dokaz pravne sposobnosti,
- ponuđenu naknadu za korištenje po m² korištenja i u ukupnom iznosu,
- dokaz o uplati jamčevine.

4. Ponude se daju za svaku lokaciju zasebno.

5. Ponuditelji su dužni zapečatiti ponudu u omotnicu. Na omotnici treba naznačiti: "PONUDA ZA JAVNI NATJEČAJ ZA KORIŠTENJE NEKRETNINE ZA PRODAJU CVIJEĆA I SVIJEĆA NA LOKACIJAMA U BLIZINI GRADSKIH GROBLJA GRADA RIJEKE (upisati Naziv groblja i broj lokacije) - NE OTVARATI" i adresu: Grad Rijeka, Odjel gradske uprave za komunalni sustav, Direkcija zajedničke komunalne djelatnosti, Titov trg 3, 51000 Rijeka.
6. Ponude trebaju biti zaprimljene u pisarnici Grada Rijeka, Titov trg 3, do 19. rujna 2016. godine do 9,00 sati, bez obzira na način dostave.
7. Nepotpune i nepravodobno pristigle ponude neće se razmatrati.
8. Nakon roka za zaprimanje ponuda, nijedan ponuditelj ne može mijenjati sadržaj svoje ponude niti je zamijeniti novom.
9. Javno otvaranje ponuda obavit će se u Rijeci, Titov trg 3, sala u prizemlju, dana 19. rujna 2016. godine s početkom u 12,00 sati.
10. Javnom otvaranju ponuda mogu pristupiti ponuditelji osobno, zakonski zastupnici ponuditelja ili opunomoćeni predstavnici ponuditelja uz predočenje ovjerene punomoći.

11. Kriteriji za odabir:

- Najpovoljnijom ponudom smatrat će se ona ponuda koja, uz ispunjavanje uvjeta iz natječaja, sadrži najveći iznos naknade za korištenje.
- U slučaju da dva ili više ponuditelja, koji ispunjavaju uvjete iz natječaja, ponude jednaki iznos naknade za korištenje, pravo prvenstva ima ponuditelj čija je ponuda ranije zaprimljena u pisarnici Grada.
- Na temelju odluke Gradonačelnika, odabrani ponuditelj s Gradom Rijeka sklapa Ugovor o davanju na korištenje nekretnine, u roku od 30 dana od dana donošenja odluke.

12. Napomene:

- Odabrani ponuditelj koji ne sklopi ugovor o davanju na korištenje nekretnine nema pravo na povrat jamčevine.
- Ponuditelju čija ponuda nije prihvaćena, jamčevina se vraća u roku od 15 dana od dana donošenja odluke o davanju na korištenje.
- Ponuditeljima koji odustanu u tijeku natječaja ili odustanu od sklapanja ugovora o davanju na korištenje nekretnine, jamčevina se ne vraća.
- Ponuditelju koji sklopi ugovor o davanju na korištenje, jamčevina se uračunava u naknadu za korištenje.
- Dodatne informacije o natječaju mogu se dobiti u Odjelu gradske uprave za komunalni sustav - Direkcija zajedničke komunalne djelatnosti, Titov trg 3, III kat, soba 305 ili putem telefona 209-401.

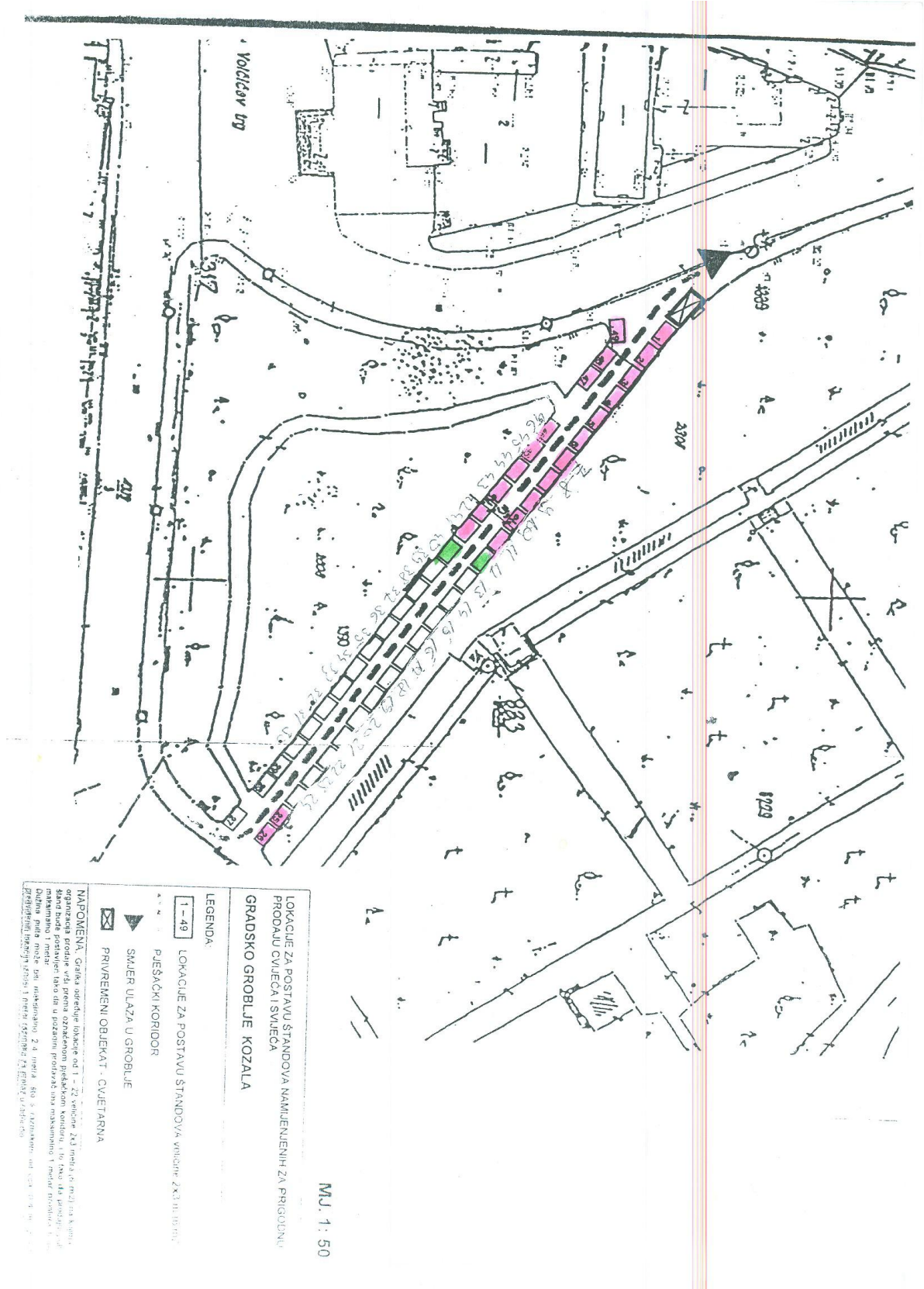

M.J. 1: 50

LOKACIJE ZA POSTAVU STANDOVA NAMJENJENIH ZA PRIGODNO
 PRODAJU CVIJEĆA I SVJEĆA
 GRADSKO GROBLJE KOZALA

- LEGENDA:
- 1-49 LOKACIJE ZA POSTAVU STANDOVA VRŠINE 2x3 i 1x1,50 m
 - PIJESAKČKI KORIDOR
 - SMJER ULAZA U GROBLJE
 - PRIVREMENI OBJEKAT - CVJETARNA

NAPOMENA: Grafički određene lokacije od 1-49 namjene za postavljanje štandova za prodaju cvijeća i svijeća. Štandovi se postavljaju prema oznakama na planu. Štandovi se postavljaju tako da u prizemlju proizvode maksimalno 1 m² površine za prodaju. Štandovi se postavljaju tako da u prizemlju proizvode maksimalno 1 m² površine za prodaju. Štandovi se postavljaju tako da u prizemlju proizvode maksimalno 1 m² površine za prodaju.

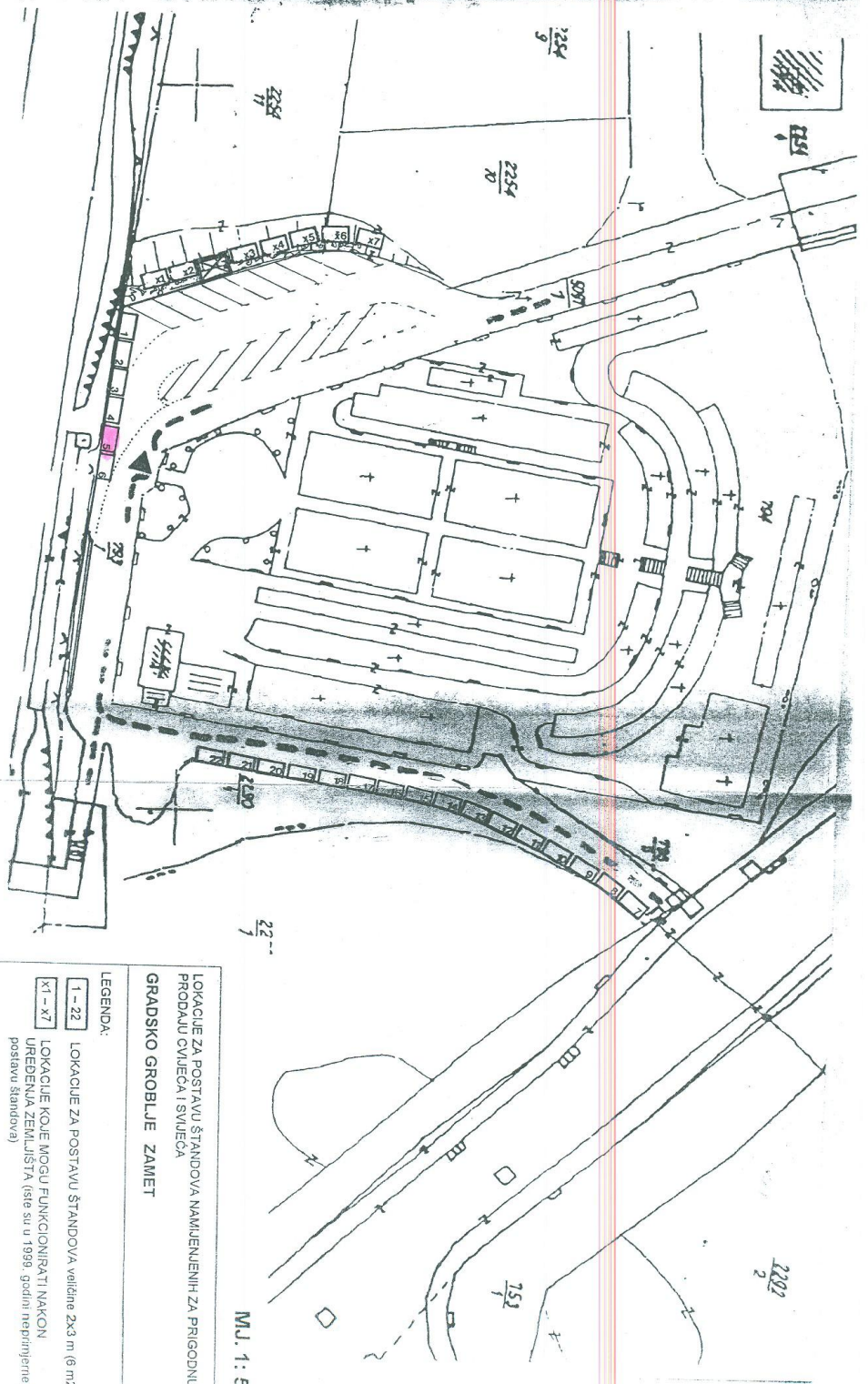

M.J. 1: 500

LOKACIJE ZA POSTAVU ŠTANDOVA NAMJENJENIH ZA PRIGODNU
 PRODAJU CVIJEĆA I SVJEĆA
 GRADSKO GROBLJE ZAMET

LEGENDA:

- 1 - 22 LOKACIJE ZA POSTAVU ŠTANDOVA veličine 2x3 m (6 m²)
- X1 - X7 LOKACIJE KOJE MOGU FUNKCIONIRATI NAKON
 UREĐENJA ZEMLJIŠTA (iste su u 1999. godini neprijetne za
 postavu štandova)
- PIJEŠAČKI KORIDOR
- ULAZ U GROBLJE
- PRIVREMENI OBJEKAT - CVIJETARNA

NAPOMENA: Grafika određuje lokacije od 1 - 22 veličine 2x3 metra (6 m²), na kojima se organizacija prodaje vrši prema označenom pješačkom koridoru, što tako da prodajni pult - stand bude postavljen tako da u pozadini prodavne ima maksimalno 1 metar prostora, te pult maksimalno 1 metar. Pult maksimalno 2,4 metra, što s razmakom od cca 0,4 m, između predviđenih lokacija iznosi 1 metar, odnosno za prodaju u radno.

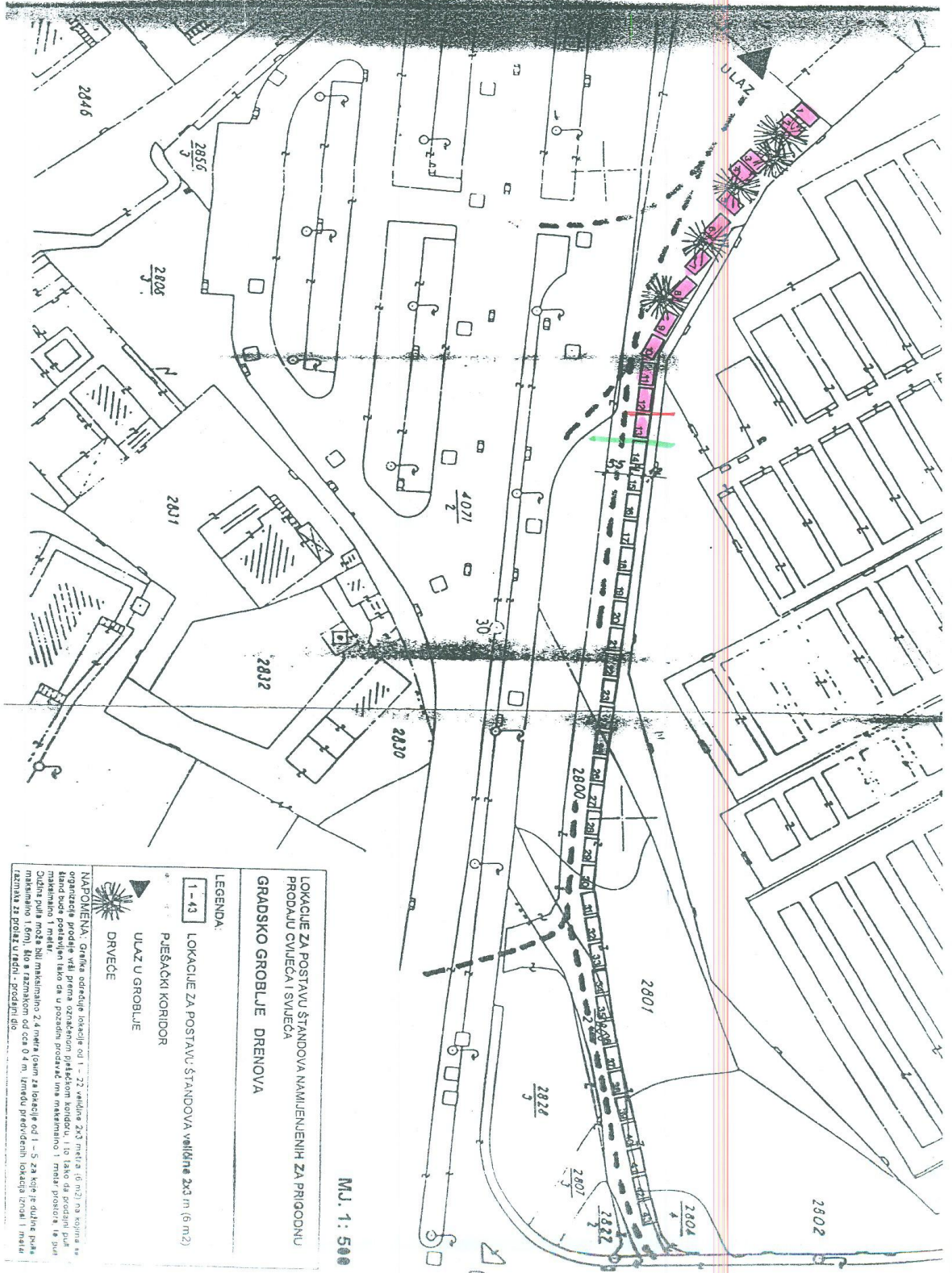

MJ. 1: 500

LOKACIJE ZA POSTAVU ŠTANDOVA NAMJENJENIH ZA PRIGODNU
 PRODAJU CIVIČKA I SVJEČA
 GRADSKO GROBLJE DRENOVA

LEGENDA:

- 1-43 LOKACIJE ZA POSTAVU ŠTANDOVA veličina 2x3 m (6 m²)
- PIEŠAČKI KORIDOR
- ULAZ U GROBLJE
- DRVEĆE

NAPOMENA: Grupa odreduje lokacije od 1 - 22 veličine 2x3 metra (6 m²) na kojima se organizira prodaja. Na svaku odredbu postavljaju se štandovi za prodaju. Štandovi se postavljaju tako da se u postavljenom prostoru ima maksimalno 1 metar prostora za put maksimalno 1 metar. Ostale puna može biti maksimalno 2,4 metra (gornji za lokacije od 1 - 5 za koje je dužina puta maksimalno 1,6m), što je razmakom od oko 0,4 m između predviđenih lokacija iznad 1. metra razmaka za prodaju u redni - podizni dio.

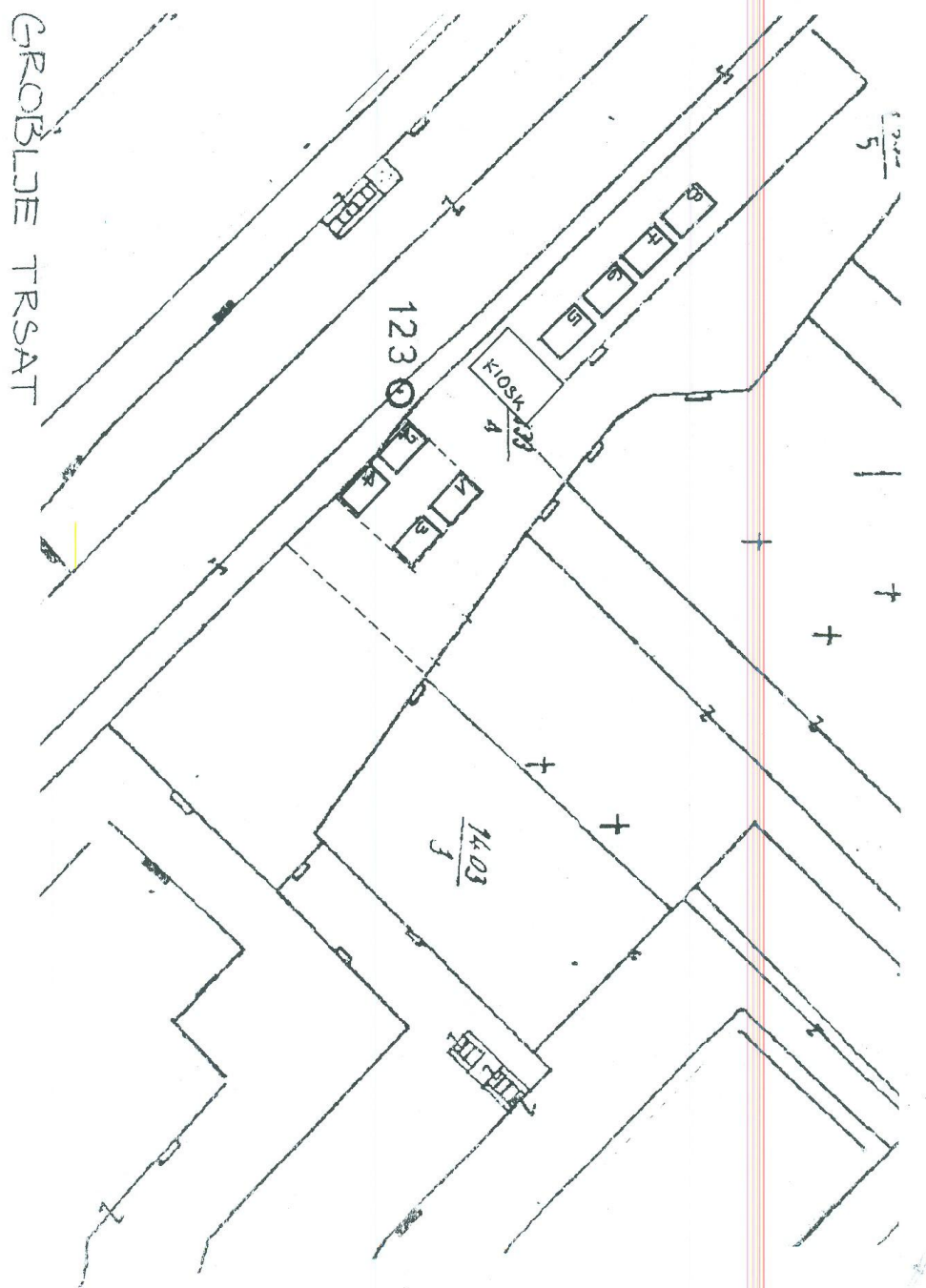

GROBLJE TRSAT