



REPUBLIKA HRVATSKA
PRIMORSKO-GORANSKA ŽUPANIJA
GRAD RIJEKA

Odjel gradske uprave za razvoj, urbanizam,
ekologiju i gospodarenje zemljištem
Direkcija za razvoj, urbanizam i ekologiju

KLASA : 350-03/22-03/1

URBROJ: 2170-1-01-10-22-3

Javni poziv za prikupljanje ponuda za uslugu iznajmljivanja e-romobila na području Grada Rijeke



Pročelnik:
[Signature]
dr. sc. Srđan Skunča, d.i.a. i g.

Ravnateljica:
Eda Rumora, d.i.a.

Izradili:

Lorella Mekić, d.i.g.

Srđan Kosovac, d.iur.

Andrej Bauer, ing. inf.

Rijeka, siječanj 2022. g.

SADRŽAJ

1. OPĆI PODACI	3
1.1. PODACI O NARUČITELJU	3
1.2. OSOBA ZADUŽENA ZA KOMUNIKACIJU S GOSPODARSKIM SUBJEKTIMA	3
2. PODACI O PREDMETU POZIVA	3
2.1. OPIS POZIVA	3
2.2. TEHNIČKI ELEMENTI SUSTAVA.....	3
2.2.1. SUSTAV USLUGE IZNAJMLJIVANJA E-ROMOBILA.....	3
2.2.2. MINIMALNE TEHNIČKE KARAKTERISTIKE E-ROMOBILA.....	4
2.3. LOKACIJE.....	5
2.4. BROJ E-ROMOBILA.....	6
2.5. MJESTO IZVRŠENJA UGOVORA	6
2.6. ROK POČETKA I ZAVRŠETKA IZVRŠENJA UGOVORA	6
2.7. NAKNADA PO E-ROMOBILU.....	6
3. OSNOVE ZA ISKLJUČENJE GOSPODARSKOG SUBJEKTA	6
3.1. NEPLAĆANJE DOSPJELIH POREZNIH OBVEZA I OBVEZE ZA MIROVINSKO I ZDRAVSTVENO OSIGURANJE	6
3.2. NEPLAĆANJE OBVEZA PREMA GRADU RIJECI.....	7
4. UVJETI SPOSOBNOSTI	7
4.1. SPOSOBNOST ZA OBAVLJANJE PROFESIONALNE DJELATNOSTI - UPIS U REGISTAR U DRŽAVI POSLOVNOG NASTANA GOSPODARSKOG SUBJEKTA	7
4.2. ODREDBE KOJE SE ODOSE NA PODUGOVARATELJE	7
5. KRITERIJ ZA ODABIR PONUDE	7
5.1. OBVEZNI ELEMENTI	7
5.1.1. OBAVEZNE KARAKTERISTIKE SUSTAVA	7
OBVEZNE KARAKTERISTIKE SUSTAVA USLUGE SU:.....	7
5.1.2. OBVEZNE TEHNIČKE KARAKTERISTIKE E-ROMOBILA	8
OBVEZNE TEHNIČKE KARAKTERISTIKE E-ROMOBILA KOJI ĆE BITI KORIŠTENI ZA PRUŽANJE USLUGE SU:.....	8
5.2. DODATNI ELEMENTI	8
5.2.1. UPRAVLJANJE SUSTAVOM.....	8
5.2.2. KVALITETA USLUGE ZA KORISNIKA	9
5.2.3. ODGOVORNOST PREMA OKOLIŠU.....	9
5.2.4. TARIFNI SUSTAV	10
6. SADRŽAJ, NAČIN IZRADA I NAČIN DOSTAVE PONUDE	10
6.1. SADRŽAJ PONUDE.....	10
6.2. NAČIN IZRADA PONUDE	11
6.3. NAČIN DOSTAVE PONUDE	11
6.4. ROK ZA DOSTAVU PONUDA	11
6.5. OCJENJIVANJE PONUDA	11
7. ROK VALJANOSTI PONUDE	12
8. POSEBNE ODREDBE	12
9. OBAVIJEST O REZULTATIMA	12
10. BITNI UVJETI UGOVORA	12
11. RASKID UGOVORA	12
12. NAČELO SAVJESNOSTI I POŠTENJA	12
13. PRILOZI POZIVU ZA DOSTAVU PONUDA	13

Temeljem Zaključka gradonačelnika KLASA: 023-01/21-04/177-8, URBROJ: 2170/02-25-00-21-58 30. prosinca 2021. g. Naručitelj Grad Rijeka pokreće javni poziv za prikupljanje ponuda za uslugu iznajmljivanja e-romobila na području Grada Rijeke, prema uvjetima u nastavku.

1. OPĆI PODACI

1.1. PODACI O NARUČITELJU

Naručitelj: **GRAD RIJEKA**
Sjedište: Korzo 16, 51000 RIJEKA
OIB: 54382731928
Odgovorna osoba: **Marko Filipović, gradonačelnik**
Broj telefona: **+385 (0) 51 209 527**
Broj telefaksa: **+385 (0) 51 334 008**
Internetska stranica: www.rijeka.hr
Adresa elektroničke pošte: gradonacelnik@rijeka.hr

1.2. OSOBA ZADUŽENA ZA KOMUNIKACIJU S GOSPODARSKIM SUBJEKTIMA

GRAD RIJEKA

Odjel gradske uprave za razvoj, urbanizam, ekologiju i gospodarenje zemljištem

Ime i prezime: **Lorella Mekić, d.i.g.**
Broj telefona: **+385 (0) 51 209 484**
Adresa elektroničke pošte: lorella.mekic@rijeka.hr

2. PODACI O PREDMETU POZIVA

2.1. OPIS POZIVA

Javni poziv odnosi se na prikupljanje ponuda za uslugu iznajmljivanja e-romobila na području Grada Rijeke. U Rijeci su u posljednje dvije godine uspješno provedene aktivnosti na području urbane mobilnosti u segmentu mikro mobilnosti (uvođenje sustava javnih e-bicikala „Ricikleta“ i pilot projekt uvođenja usluge iznajmljivanja e-romobila). Rezultati su pokazali da je opravdano i potrebno nastaviti s provođenjem takvih projekata, te je u tu svrhu pripremljen i objavljuje se ovaj javni poziv.

2.2. TEHNIČKI ELEMENTI SUSTAVA

2.2.1. Sustav usluge iznajmljivanja e-romobila

Sustav mora imati slijedeće karakteristike:

- „free floating“ sustav, tj. raspoloživost romobila u cijelom gradu (e-romobili ne moraju se vraćati na početnu točku vožnje ili lokaciju za preuzimanje),
- maksimalna brzina kretanja romobila u Rijeci: 20 km/h,
- iznajmljivanje e-romobila putem mobilne aplikacije koja sadrži upute o načinu korištenja e-romobila, kako u svijetlu zakonskih odredbi, tako i uvjeta vožnje i parkiranja u Rijeci; aplikacija za korištenje treba sadržavati pregled obaveza u pogledu vožnje i parkiranja i edukativne sadržaje o sigurnom korištenju e-romobila,
- registracija/identifikacija korisnika u aplikaciji mora biti u skladu sa zakonom o zaštiti osobnih podataka,
- primjena geo-ograđivanja (uspostava virtualnih prostornih zona za kontrolu korištenja e-romobila). Broj i funkcionalnost svake od zona fleksibilna je i operativni model treba biti otvoren radi mogućnosti izmjena, ukoliko se za to pokaže potreba. Na grafičkom prilogu Slika 1 prikazane su osnovne geo-ograđene zone koje se kasnije u toku vršenja usluge mogu/trebaju prilagođavati u svrhu dostupnosti i sigurnosti korisnika,
- prikupljanje, skladištenje i preraspodjela e-romobila;
- uklanjanje nepropisno ostavljenih i parkiranih e-romobila,
- cjelovito održanje sustava koje obuhvaća:
 - permanentnu kontrolu odnosno osiguravanje tehničke ispravnosti e – romobila,

- održavanje, servisiranje i punjenje baterija e-romobila,
- komunikacija pružatelja usluge s nadležnim stručnim službama Grada Rijeke prema zahtjevu odnosno prema iskazanim potrebama službi,
- davanje informacija i podataka proizašlih iz održavanja usluge u odnosu na stručne službe Grada Rijeke.

/napomena: ukoliko bi u međuvremenu stupio na snagu novi zakon o sigurnosti prometa na cestama, ovi će uvjeti biti preispitani i prilagođeni/

2.2.2. Minimalne tehničke karakteristike e-romobila

Minimalne tehničke karakteristike e-romobila koji će biti korišteni za pružanje usluge su:

- snaga motora minimalno 250 W
- standardni domet minimalno 30 km
- mogućnost regulacije brzine
- uspon kojeg e-romobil savladava bez poteškoća minimalno 15%
- tipovi podloge na kojima se e-romobil može koristiti (asfalt, beton, kamen)
- IP stupanj zaštite od vode IP 4
- nosivost minimalno 100 kg
- prednje i stražnje svjetlo
- zvonce
- pneumatski kotači promjera min 8.5".

Na grafičkom prilogu Slika 1. (u dokumentaciji javnog poziva ista je PRILOG 5.) prikazan je prijedlog geo-ograđenih zona unutar područja grada (zona s virtualnim obodom koje imaju specifične karakteristike načina korištenja e-romobila, unaprijed definiranih kroz aplikaciju).

Prikazane su slijedeće geo-ograđene zone:

- zone korištenja e-romobila (zelena boja) - ova zona „pokriva“ gotovo cijelo područje grada;
- zone ograničene brzine (žuta boja) - radi se o zonama u kojima vozilo smanjuje brzinu pri ulasku; ove zone uključuju zonu središta grada odnosno površine unutar kojih uporaba električnog romobila može na bilo koji način ugroziti sudionike u prometu;
- zone zabrane parkiranja (narančasta boja) - to su zone u kojima nije dozvoljeno parkiranje i ostavljanje e-romobila;
- zone zabrane vožnje (crvena boja) – to su zone u kojima korištenje e-romobila nije dozvoljeno.

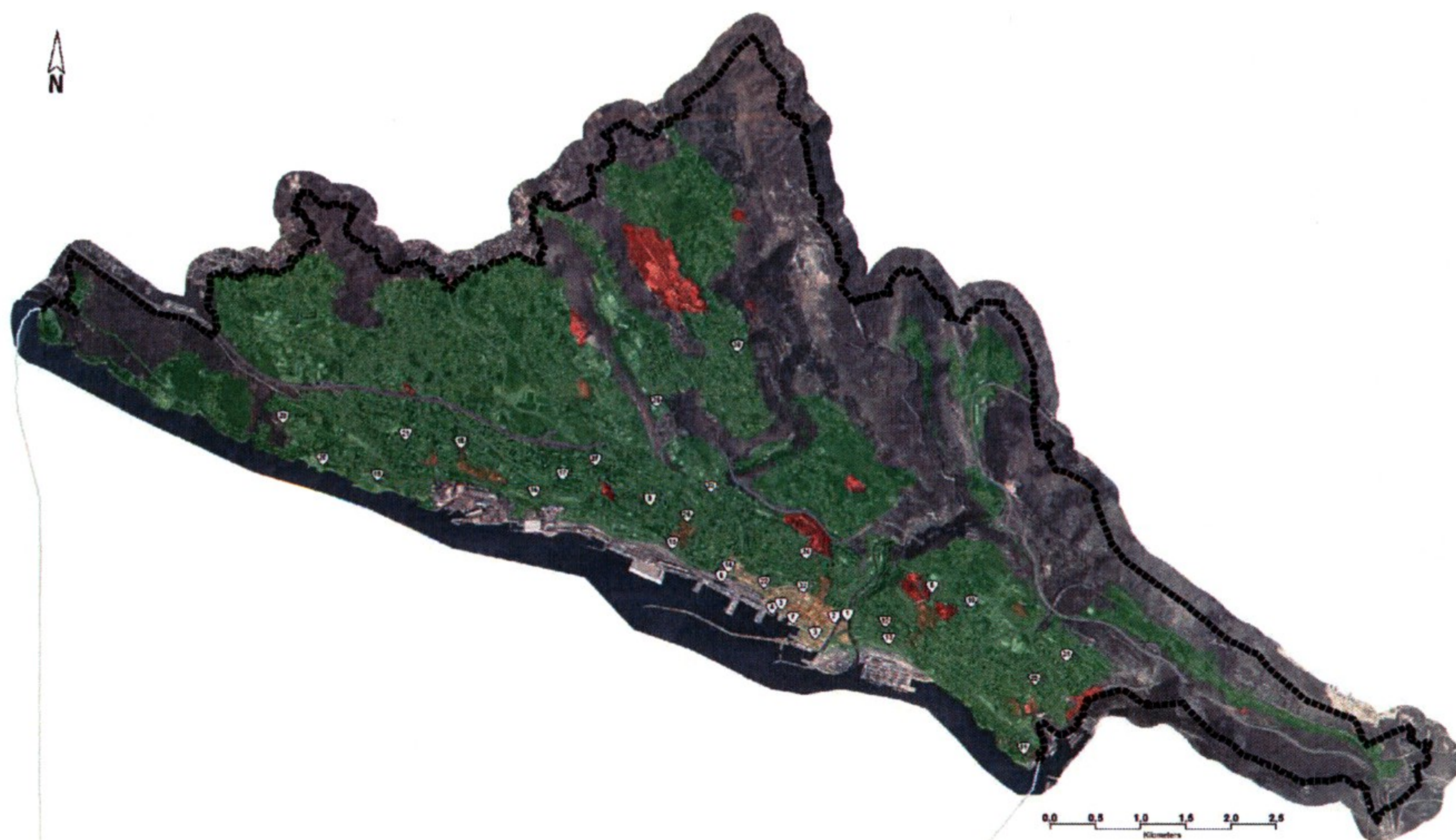

Slika 1.

2.3. LOKACIJE

Lokacije na kojima će biti postavljeni e-romobili („pick-up“ lokacije):

1. Sušački most
2. Agatićeva ulica
3. Jadranski trg
4. Ulica Riva
5. Tržnica
6. Željeznički kolodvor
7. Trg 111. brigade - Riva
8. Dvorana mladosti
9. Čandekova ulica – Studentski dom I.G. Kovačić
10. Sveučilišni kampus
11. Plumbum
12. Mažuranićev trg
13. Piramida
14. Kompleks Benčić
15. Mlaka
16. Krnjevo
17. Turnić
18. Zamet
19. Kantrida – stadion
20. Bazeni Kantrida (kod terminala Riciklele)
21. Dvorana Zamet
22. Ciottina ulica (Pomorski fakultet)
23. Osječka ulica
24. Volčićev trg
25. Vežica
26. Vukovarska ulica
27. Ulica Antuna Barca
28. Škurinje
29. Marčeljeva draga
30. Cvetkov trg
31. Gornja Vežica
32. Hauszmannov trg

Mreža lokacija na kojima se može preuzeti e-romobil sastoji se od trideset i dvije lokacije ukupno. Prostorni raspored razvidan je na preglednoj karti u nastavku - Slika 2.



Slika 2.

U prilogu ovog materijala prikazane su pojedinačne lokacije odnosno pozicije smještaja e - romobila (PRILOG 6.)

Lokacije su definirane tako da ne ometaju promet pješaka niti vozila, ali se nalaze na frekventnim pješačkim komunikacijama i u neposrednoj blizini javnog prijevoza da bi bile iskoristive u primarnoj upotrebi ove vrste vozila, a to je tzv. „first mile – last mile“ prijevoz, kako je ranije opisano.

Predviđeno zauzimanje prostora e-romobilima na svakoj lokaciji je cca 15 m², na kojoj je moguće smjestiti dvadeset e-romobila. Površina se u tu svrhu označava na samim rubovima bez oštećivanja postojeće podne površine.

2.4. BROJ E-ROMOBILA

Ukupanj broj e-romobila kojima će se vršiti usluga je šest stotina.

2.5. MJESTO IZVRŠENJA UGOVORA

Područje grada Rijeke, na način kako je definirano uvjetima ovog poziva.

2.6. ROK POČETKA I ZAVRŠETKA IZVRŠENJA UGOVORA

Očekivano trajanje ugovora o vršenju usluge je dvije godine.

Očekivani početak pružanja usluge je ožujak 2022.g.

2.7. NAKNADA PO E-ROMOBILU

Za svaki e-romobil koji se se koristi za obavljanje usluge utvrđena je Zaključkom gradonačelnika KLASA: 023-01/21-04/177-8, URBROJ: 2170/02-25-00-21-58 od 30. prosinca 2021. g. naknada od 200,00 (dvije stotine) kuna godišnje.

Uplata propisane naknade mora se izvršiti u roku od 30 dana od dana zaključenja ugovora o vršenju usluge.

3. OSNOVE ZA ISKLJUČENJE GOSPODARSKOG SUBJEKTA

Odredbe iz točke 3. OSNOVE ZA ISKLJUČENJE GOSPODARSKOG SUBJEKTA, utvrđuju se:

- u slučaju zajednice ponuditelja, za sve članove zajednice ponuditelja pojedinačno,
- ukoliko ponuditelj namjerava dati dio ugovora o javnoj nabavi u **podugovor jednom ili više podugovaratelja**, za svakog podugovaratelja pojedinačno,
- ukoliko se ponuditelj **oslanja na sposobnost drugih subjekata**, za svakog subjekta na čiju se sposobnost ponuditelj oslanja pojedinačno.

3.1. NEPLAĆANJE DOSPJELIH POREZNIH OBVEZA I OBVEZE ZA MIROVINSKO I ZDRAVSTVENO OSIGURANJE

Naručitelj će isključiti ponuditelja iz poziva ako utvrdi da ponuditelj nije ispunio obveze plaćanja dospjelih poreznih obveza i obveza za mirovinsko i zdravstveno osiguranje:

1. u Republici Hrvatskoj, ako ponuditelj ima poslovni nastan u Republici Hrvatskoj, ili
2. u Republici Hrvatskoj ili u državi poslovnog nastana ponuditelja, ako ponuditelj nema poslovni nastan u Republici Hrvatskoj.

Iznimno od navedenog, Naručitelj **neće isključiti** ponuditelja ako mu sukladno posebnom propisu plaćanje obveza nije dopušteno ili mu je odobrena odgoda plaćanja.

Za potrebe utvrđivanja okolnosti iz točke 3.1. gospodarski subjekt (ponuditelj) u ponudi dostavlja:

- **potvrdu Porezne uprave o stanju duga** ili drugog nadležnog tijela države poslovnog nastana ponuditelja, koji **ne smije biti stariji od 30 (trideset) dana** od dana slanja poziva za dostavu ponude.

Ako se u državi poslovnog nastana ponuditelja, odnosno državi čiji je osoba državljanin ne izdaju gore navedeni dokumenti ili ako ne obuhvaćaju sve okolnosti iz točke 3.1., ponuditelj dostavlja:

- **izjavu pod prisegom** da nema duga iz točke 3.1. ili, ako izjava pod prisegom prema pravu dotične države ne postoji, **izjavu davatelja s ovjerenim potpisom** kod nadležne sudske ili upravne vlasti, javnog bilježnika ili strukovnog ili trgovinskog tijela u državi poslovnog nastana ponuditelja, odnosno državi čiji je osoba državljanin, koja **ne smije biti starija od 30 (trideset) dana** od dana slanja poziva za dostavu ponude.

3.2. NEISPUNJENE OBVEZA PREMA PRORAČUNU GRADA RIJEKE

Naručitelj će isključiti ponuditelja iz poziva ako utvrdi da ponuditelj nije ispunio dospelje obveze prema proračunu Grada Rijeke prije podnošenja ponuda, osim ako je ponuditelju odobrena odgoda plaćanja navedenih obveza, pod uvjetom da se pridržava rokova plaćanja.

Za potrebe utvrđivanja okolnosti iz točke 3.2. ponuditelj dostavlja **izjavu pod prisegom** ili **izjavu davatelja s ovjerenim potpisom** kod nadležne sudske ili upravne vlasti, javnog bilježnika ili strukovnog ili trgovinskog tijela u državi poslovnog nastana ponuditelja, odnosno državi čiji je osoba državljanin, koja **ne smije biti starija od 30 (trideset) dana** od dana slanja poziva za dostavu ponude, u kojoj izjavljuje da nema neplaćenih obveza prema proračunu Grada Rijeke.

4. UVJETI SPOSOBNOSTI

Ponuditelj mora dokazati sposobnost za obavljanje profesionalne djelatnosti skladu s ovim Pozivom i točkom 4.1.

4.1. SPOSOBNOST ZA OBAVLJANJE PROFESIONALNE DJELATNOSTI - UPIS U REGISTAR U DRŽAVI POSLOVNOG NASTANA GOSPODARSKOG SUBJEKTA

Gospodarski subjekt mora u ponudi dokazati upis u sudski, obrtni, strukovni ili drugi odgovarajući registar u državi njegova poslovnog nastana.

Za potrebe utvrđivanja okolnosti iz točke 4.1. gospodarski subjekt u ponudi dostavlja:

- izvadak iz sudskog, obrtnog, strukovnog ili drugog odgovarajućeg registra koji se vodi u državi članici njegova poslovnog nastana, a ako se oni ne izdaju, gospodarski subjekt može dostaviti izjavu s ovjerom potpisa kod nadležnog tijela. Izvod ili izjava ne smiju biti stariji od 3 (tri) mjeseca računajući od dana slanja poziva za dostavu ponude.

(napomena: Gospodarski subjekti s poslovnim nastanom u Republici Hrvatskoj nisu obvezni dostaviti navedeni dokument. Naručitelj će izvršiti provjeru podataka u sudskom ili obrtnom registru.)

U slučaju zajednice gospodarskih subjekata, navedene okolnosti utvrđuju se za sve članove zajednice pojedinačno.

4.2. ODREDBE KOJE SE ODNOSU NA PODUGOVARATELJE

Gospodarski subjekt koji namjerava dati dio izvršenja usluge u podugovor obavezan je u ponudbenom listu PRILOG 1.a.:

1. navesti koji dio ugovora namjerava dati u podugovor;
2. navesti podatke o podugovarateljima (naziv ili tvrtka, sjedište).

Podaci o podugovaratelju/ima, iz gore navedene točke 1. i 2., bit će obvezni sastojci ugovora o izvršavanju usluge.

5. KRITERIJ ZA ODABIR PONUDE

Ponude se vrednuju kroz elemente opisane u ovom Pozivu.

5.1. OBVEZNI ELEMENTI

5.1.1. Obavezne karakteristike sustava

Obvezne karakteristike sustava usluge su:

- permanentna kontrola odnosno osiguravanje tehničke ispravnosti e – romobila,

- geo-ograđivanje (virtualno ograđivanje određenih prostora kojima se pridjeljuju specifični uvjeti za korištenje e-romobila),
- aplikacija za korištenje treba sadržavati pregled obaveza u pogledu vožnje i parkiranja i edukativne sadržaje o sigurnosti korištenja e-romobila,
- registracija/identifikacija korisnika u aplikaciji mora biti u skladu sa zakonom o zaštiti osobnih podataka,
- obvezna komunikacija s nadležnim stručnim službama naručitelja prema upitu i potrebama,
- davanje informacija i podataka proizašlih iz održavanja usluge prema stručnim službama naručitelja.

5.1.2. Obvezne tehničke karakteristike e-romobila

Obvezne tehničke karakteristike e-romobila koji će biti korišteni za pružanje usluge su:

- snaga motora minimalno 250 W
- standardni domet minimalno 30 km
- mogućnost regulacije brzine
- uspon kojeg e-romobil savladava bez poteškoća minimalno 15%
- tipovi podloge na kojima se e-romobil može koristiti (asfalt, beton, kamen)
- IP stupanj zaštite od vode minimalno IP 4
- nosivost minimalno 100 kg
- prednje i stražnje svjetlo
- zvonce
- pneumatski kotači promjera min 8.5".

Ponuditelj u tablici PRILOGA 3. zaokruživanjem opcije "da" potvrđuje tražene odnosno obvezne karakteristike e-romobila u usluge.

Ponuditelj u ovom koraku mora zadovoljiti sve tražene tehničke karakteristike e-romobila i usluge.

U slučaju nezadovoljavanja postavljenih tehničkih karakteristika i usluge (zaokruživanja opcije "ne") smatra se da je njegova ponuda nezadovoljavajuća te se ponuditelj isključuje iz daljnjeg postupka ocjenjivanja.

Uz PRILOG

3. ponuditelj prilaže dokumentaciju iz koje je razvidno da e-romobili koje nudi zadovoljavaju obvezne elemente (specifikacija proizvođača ili slični dokumenti), koju ponuditelj treba ovjeriti svojim potpisom.

Ponude koje ispune uvjet postojanja obveznih elemenata iz ove točke bit će upućene na ocjenjivanje dodatnih elemenata navedenih u točki 5.2. u nastavku, kao drugog koraka u postupku odabira najpovoljnijeg ponuditelja.

5.2. DODATNI ELEMENTI

Dodatni elementi odnose se na četiri grupe kriterija pomoću kojih se ocjenjuje ponuđeni sustav iznajmljivanja e-romobila. Postavljenim kriterijima želi se dobiti razina usluge koja će omogućiti građanima sigurnu, ekonomski pristupačnu i ekološki prihvatljivu uslugu.

5.2.1. Upravljanje sustavom

Najvažnijim elementom funkcioniranja sustava smatramo kvalitetno upravljanje operacijama: odgovarajuća, ravnomjerna distribucija e-romobila diljem grada, održavanje i punjenje e-romobila najznačajniji su elementi pružanja usluge. Ovi elementi pretočeni su u svrhu njihovog vrednovanja u zaseban kriterij, a svrha je dobiti ponuditelja usluge koji će:

- učinkovito preraspodjeljivati e-romobila na lokacije (pick-up lokacije),
- uklanjati nepropisno parkirane e-romobile sa javnih prostora,
- održavati čistoću e-romobila.

Dnevna usluga iznajmljivanja e-romobila mora biti dostupna od 6 sati ujutro do 22 sata navečer. Unutar ovog kriterija boduju se slijedeći elementi:

- broj zaposlenih na vođenju i održavanju sustava,
- vrijeme uklanjanja nepropisno parkiranih e-romobila. Nepropisno parkirani ili ostavljeni e-romobil mora se ukloniti s javne površine u roku od najviše 3 sata po dojavu,
- vrijeme zamjene oštećenih e-romobila. Oštećeni e-romobil mora biti zamijenjen u roku od najviše 5 dana,
- iskustvo. Potrebno je priložiti dokument (pismo preporuke) iz minimalno tri grada gdje je ponuditelj održavao uslugu minimalno jednu godinu,
- trajanje dnevne usluge: minimalno od 06-22 sata. Dulje vrijeme trajanja usluge vrednuje se dodatnim bodovima,
- čišćenje i dezinfekcija e-romobila: e-romobili trebaju biti očišćeni i dezinficirani svaka dva dana.

5.2.2. Kvaliteta usluge za korisnika

Kvaliteta usluge sa stanovišta korisnika ovisi primarno o dvjema razinama:

- tehničkim karakteristikama e-romobila i
- dostupnosti informacija o propisanom načinu korištenja i vožnje e-romobila.

Kroz ovu grupu kriterija se dodatno ocjenjuju tehnički i sigurnosni elementi.

Za sigurnost korisnika na samom vozilu važni tehnički elementi su također i:

- prosječna starost e-romobila,
- dizajn: šira paluba (koja optimizira ravnotežu),

Dodatni čimbenici u pogledu sigurnosti korisnika uključuju:

- opciju vožnje za početnike,
- mogućnost komunikacije korisnika s info centrom putem besplatnog telefonskog broja,
- zaštitu podataka korisnika, te
- osiguranje svih dionika u usluzi.

Zaštita podataka korisnika podrazumijeva sustav registracije i identifikacije korisnika u skladu sa zakonskim propisima koji se odnose na područje zaštite osobnih podataka.

Vrlo značajan element u pogledu sigurnosti je osiguranje korisnika kroz osiguranje pružatelja usluge.

5.2.3. Odgovornost prema okolišu

Odgovornost prema okolišu kao temeljno opredjeljenje razvoja prometnog sustava u cjelini mora biti prisutno i u ovoj komponenti prijevoza unutar grada. Naglašavamo da opredjeljenost prema održivosti ne može biti samo marketinški alat već mora biti stvarna komponenta pružanja usluge.

U ovoj grupi kriterija vrednuju se elementi koji doprinose očuvanju okoliša tijekom obavljanja predmetne usluge ali i mjere koje pružatelj usluge provodi u ostalim aktivnostima ili djelatnostima kojima se bavi. Iako je područje očitovanja ovog opredjeljenja vrlo široko, unutar ove grupe kriterija vrednovat će se prvenstveno:

- korištenje e-vozila za rad i održavanje usluge,
- ponovna upotreba, uporaba ili recikliranje dijelova;
- sudjelovanje u protokolima (projektima, programima, aktivnostima i sl.) koji potenciraju ugljično neutralni otisak.

Sudjelovanje u protokolima dokazuje se dokumentima iz kojih je razvidno da je ponuditelj jedan od dionika projekta/protokola/aktivnosti.

5.2.4. Tarifni sustav

U ovoj grupi kriterija vrednuje se ekonomski aspekt usluge za korisnika: cijena usluge te prilagođenost tarifnog sustava potrebama korisnika.

Najviše bodova dobivaju ponuda s najnižom cijenom usluge i ponuda s najnižom cijenom otključavanja e-romobila.

Ostale ponude ocjenjuju se metodom interpolacije tako da se najvišoj cijeni daju jedan bod, te se ostale ponuđene cijene interpoliraju u ovakav interval.

Prilagođenost tarifnog sustava potrebama korisnika vrednovat će se kroz nekoliko kriterija.

Poželjan je tarifni sustav predložen na temelju raznolikih promotivnih stopa, kao što su:

- dnevne/višednevne/tjedne/mjesečne/višemjesečne/godišnje pretplate,
- nagrađivanja za pravilno parkiranje. Ovaj element bitan sa stanovišta održavanja javnog reda na javnim pješačkim površinama.

Tarifni elementi koji su ovdje navedeni a koji će biti ponuđeni u iskazu interesa bit će vrednovani dodatnim bodovima.

6. SADRŽAJ, NAČIN IZRADE I NAČIN DOSTAVE PONUDE

Ponuda je izjava volje gospodarskog subjekta u pisanom obliku da će obaviti uslugu u skladu s uvjetima i zahtjevima iz ovog Poziva.

Pri izradi ponude ponuditelj se mora pridržavati uvjeta i zahtjeva iz ovog Poziva i svih njegovih priloga te ne smije ni na koji način mijenjati i nadopunjavati tekst Poziva.

Podnošenjem ponude ponuditelj prihvaća sve uvjete navedene u ovom Pozivu.

6.1. SADRŽAJ PONUDE

Ponuditelji dostavljaju ponudu koja sadrži sljedeće:

- izvod iz registra sukladno točki 4.1. ovog Poziva;
 - potvrdu Porezne uprave o stanju duga ili odgovarajući dokument iz točke 3. 1. ovog Poziva,
 - izjavu da ponuditelj nema dugovanja prema Gradu Rijeci sukladno točki 3.2. ovog Poziva,,
 - ispunjeni Ponudbeni list - PRILOG 1;
 - ispunjenu Izjavu o integritetu – PRILOG 2;
 - ispunjenu tablicu Obvezni elementi usluge i e-romobila - PRILOG 3. Uz ovaj prilog dostavlja se dodatna dokumentacija i to:
 - dokument iz kojeg su razvidne tehničke specifikacije proizvođača za e-romobile;
 - ispunjene tablice Dodatnih elemenata za ocjenjivanje ponude - PRILOG 4. Uz ovaj prilog dostavlja se dodatna dokumentacija u svrhu dokaza za:
 - element iz uvjeta 4.1. i to:
 - iskustvo u vršenju usluge iznajmljivanja e-romobila u drugim gradovima.
- U ovu svrhu može se dostaviti preslika ugovora o vršenju usluge, sporazum o vršenju usluge, pismo preporuke ili sličan dokument.
- tri elementa iz uvjeta 4.3. i to:
 - korištenje električnih prijevoznih sredstava za rad i održavanje usluge;
 - ponovna upotreba, oporaba ili recikliranje dijelova;
 - sudjelovanje u aktivnostima (projektima, programima, protokolima) koji potenciraju ugljično neutralni otisak.

U ovu svrhu može se dostaviti dokumentacija kao što su npr. dokumenti iz domene poslovne politike tvrtke, izvješća o provedenim projektima, potvrde – povelje – priznanja provedenih aktivnosti i sl.

Svu dodatnu dokumentaciju koju dostavlja ponuditelj u svrhu dokazivanja traženih elemenata e-romobila i usluge ovjerava svojim vlastoručnim potpisom.

6.2. NAČIN IZRADE PONUDE

Ponuditelj se pri izradi ponude mora pridržavati zahtjeva i uvjeta iz ovog poziva za dostavu ponude.

Ponuda se izrađuje na **hrvatskom jeziku i latiničnom pismu**. Dokumenti iz ponude mogu biti i na nekom drugom jeziku, ali se u tom slučaju obavezno prilaže i prijevod na hrvatski jezik.

Ponuda se piše **neizbrisivom tintom** (pisano rukom ili ispisom putem štampača).

Ponuda se izrađuje **na način da čini cjelinu**. Ponuda se uvezuje na način da se onemogući naknadno vađenje ili umetanje listova. Dijelove ponude kao što su jamstvo za ozbiljnost ponude, mediji za pohranjivanje podataka i sl., koji ne mogu biti uvezani, ponuditelj obilježava nazivom i navodi u ponudi kao dio ponude. Ako je ponuda izrađena od više dijelova, ponuditelj mora u ponudi navesti od koliko se dijelova ponuda sastoji.

Stranice ponude se označavaju brojem na način da je vidljiv redni broj stranice i ukupan broj stranica ponude. Ako je ponuda izrađena od više dijelova, stranice se označavaju na način da svaki sljedeći dio ponude započinje rednim brojem koji se nastavlja na redni broj stranice kojim završava prethodni dio. Ako je dio ponude dokument koji je izvorno numeriran (primjerice katalogi), ponuditelj ne mora taj dio ponude ponovno numerirati.

Ponuda se **dostavlja u izvorniku**.

Ispravci u ponudi moraju biti izrađeni na način da su vidljivi te uz ispravke mora biti naveden datum ispravka i potpis ponuditelja. U roku za dostavu ponuda ponuditelj može izmijeniti svoju ponudu ili od nje odustati. Ako ponuditelj tijekom roka za dostavu ponude **mijenja ponudu**, smatra se da je ponuda dostavljena u trenutku dostave posljednje izmjene ponude. Izmijenjena ponuda smatra se **novom ponudom** te mora sadržavati sve dijelove, uvjete i zahtjeve propisane ovim Pozivom.

U slučaju postojanja sumnje u istinitost podataka navedenih u dokumentima koje su ponuditelji dostavili, naručitelj može radi provjere istinitosti podataka od ponuditelja zatražiti da u primjerenom roku dostave izvornike.

Sudjelovanjem u ovom pozivu ponuditelji potvrđuju da prihvaćaju sve uvjete poziva, te se obvezuju na međusobnu suradnju i korektnost tijekom obavljanja usluge, u svakom pogledu.

6.3. NAČIN DOSTAVE PONUDE

Ponuda se dostavlja u zatvorenoj omotnici na sljedeću adresu Naručitelja:

GRAD RIJEKA (Pisarnica – Titov trg 3),

Odjel gradske uprave za razvoj, urbanizam, ekologiju i gospodarenje zemljištem, 51000 Rijeka.

Na prednjoj strani omotnice mora biti navedeno slijedeće:

GRAD RIJEKA

Odjel gradske uprave za razvoj, urbanizam, ekologiju i gospodarenje zemljištem

51000 Rijeka, Titov trg 3

JAVNI POZIV – E-ROMOBILI

"NE OTVARAJ"

Na poleđini ili u gornjem lijevom kutu omotnice mora biti navedeno slijedeće:

NAZIV I ADRESA PONUDITELJA/zajednice ponuditelja/članova zajednice ponuditelja

6.4. ROK ZA DOSTAVU PONUDA

Rok za dostavu ponuda je 25. veljače 2022. g. do 11:00 sati.

Ponuda mora biti dostavljena pisarnici Naručitelja na adresu Rijeka, Titov trg 3, neovisno o načinu dostave ponude, do isteka roka za dostavu ponuda.

6.5. OCJENJIVANJE PONUDA

Pristigle ponude ocjenit će Tehničko povjerenstvo.

U prvom koraku vrši se provjera postojanja obveznih elemenata iz točke 6.1. ovog Poziva. Ponude koje zadovolje ovaj uvjet upućuju se u daljnji postupak.

U drugom koraku ocjenjuju i boduju dodatni elementi iz točke 6.2. ovog Poziva. Ponude se pregledavaju, ocjenjuju i boduju te se utvrđuju prva, druga i treća najpovoljnija ponuda, sukladno bodovnoj rang listi.

Ponuditelju čija ponuda bude najpovoljnija u ovom javnom pozivu odobrava se vršenje usluge iznajmljivanja e-romobila sa tri stotine e-romobila.

Drugom po redu najpovoljnijem ponuditelju odobrit će se korištenje dvije stotine e-romobila za obavljanje usluge.

Trećem po redu najpovoljnijem ponuditelju odobrit će se korištenje stotinu e-romobila za obavljanje usluge.

E-romobili bit će raspoređeni po predviđenim lokacijama u razmjernom broju. Sva tri ponuditelja rasporedit će svoje e-romobile na svakoj pojedinoj lokaciji.

7. ROK VALJANOSTI PONUDE

Rok valjanosti ponude iznosi 60 dana od dana utvrđenog za dostavu ponuda. Ponude s kraćim rokom valjanosti ponude neće se uzeti u razmatranje.

8. POSEBNE ODREDBE

Naručitelj zadržava pravo poništiti ovaj poziv u bilo kojem trenutku, odnosno zadržava pravo ne odabrati niti jednu ponudu, a sve bez ikakvih obveza ili naknada bilo koje vrste prema ponuditeljima.

9. OBAVIJEST O REZULTATIMA

Naručitelj će izvršiti pregled, ocjenu i rangiranje dostavljenih ponuda najkasnije u roku od 30 dana od isteka roka za dostavu ponuda te pisanu obavijest o rezultatima nabave (obavijest o odabiru najpovoljnijih ponuda ili odbijanju svih ponuda i poništenju javnog poziva) dostaviti svim ponuditeljima.

Ako su dvije ili više valjanih ponuda jednako rangirane prema kriteriju za odabir ponude, Naručitelj će odabrati ponudu koja je zaprimljena ranije.

10. BITNI UVJETI UGOVORA

Ugovor će biti sklopljen i izvršavati se u skladu s uvjetima određenima u ovom Pozivu i odabranim ponudama.

11. RASKID UGOVORA

U slučaju neurednog ispunjenja uvjeta propisanih ovim Pozivom i sklopljenim Ugovorom između Grada Rijeke i vršitelja usluge, Naručitelj može donijeti jednostranu odluku o raskidu ugovora.

Smatra se da izvršitelj usluge koji unutar ovog Poziva dostavi svoju ponudu prihvaća navedeni uvjet.

12. NAČELO SAVJESNOSTI I POŠTENJA

Odabrani ponuditelj jamči i obvezuje se da nije počinio niti da je itko prema njegovom znanju počinio niti jednu od sljedećih radnji, te da neće počinuti, niti će ikoja osoba koja djeluje uz njegovo znanje ili suglasnost počinuti ikoju od tih radnji, a to su:

(a) nuđenje, davanje, primanje ili traženje bilo kakve neprimjerene koristi kojom bi utjecao na djelovanje zaposlenika Naručitelja u vezi s predmetnim postupkom nabave odnosno provedbom ugovora zaključenog na temelju istog,

(b) svako djelo kojim se neprimjereno utječe ili se nastoji utjecati na postupak nabave ili provedbu zaključenog ugovora na štetu Naručitelja, uključujući i tajni dogovor ponuditelja.

U tom smislu, ako je neki član Uprave odabranog ponuditelja, voditelj projekta ili dužnosnik upoznat s nekim činjenicama, smatra se da je s time upoznat i odabrani ponuditelj.

13. PRILOZI POZIVU ZA DOSTAVU PONUDA

Slijedeći prilozi čine sastavni dio ovog Poziva:

- PRILOG 1. Ponudbeni list
- PRILOG 2. Izjava o integritetu
- PRILOG 3: Obvezni elementi usluge i e-romobila - tablica
- PRILOG 4: Dodatni elementi za ocjenjivanje ponude - tablice
- PRILOG 5. Pregled geo-ograđenih zona
- PRILOG 6. Pregled lokacija

Ovlašteni predstavnik Naručitelja

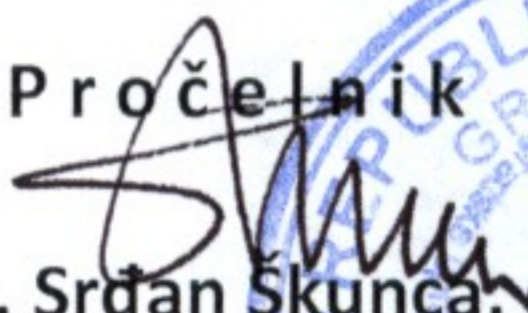
Pročelnik

dr. sc. Srđan Skunca, d.i.a. i g.

