



REPUBLIKA HRVATSKA  
PRIMORSKO-GORANSKA ŽUPANIJA

**GRAD RIJEKA**

**Gradonačelnik**

KLASA: 024-02/23-01/102-46

URBROJ: 2170-1-02-00-23-2

Rijeka, 16. 10. 2023.

Gradonačelnik je 16. listopada 2023. godine donio sljedeći

### **z a k l j u č a k**

1. Utvrđuje se Prijedlog odluke o proglašenju komunalne infrastrukture javnim dobrom u općoj uporabi u vlasništvu Grada Rijeke, u predloženom tekstu.
2. Prijedlog odluke iz točke 1. ovog zaključka proslijeđuje se Gradskom vijeću Grada Rijeke na razmatranje i usvajanje.



**GRADONAČELNIK**

*Marko Filipović*  
**Marko FILIPOVIĆ**

#### **Dostaviti:**

1. Gradskom vijeću, n/r predsjednice
2. Upravni odjel za komunalni sustav i promet,  
n/r Maje Malnar, Irene Markotić,  
Irene Mijaljević, Marine Cvitan Menalo,  
Andree Bakarčić
3. Upravni odjel za poslove Gradonačelnika,  
Gradskog vijeća i mjesnu samoupravu,  
n/r Dunje Kuhar i Mirne Hriljac Nikšić



**REPUBLIKA HRVATSKA**  
**PRIMORSKO-GORANSKA ŽUPANIJA**  
**GRAD RIJEKA**  
**Gradonačelnik**

Rijeka, 16. 10. 2023.

**Gradsko vijeće Grada Rijeke**  
**n/r predsjednice Ane Trošelj**

Na temelju članka 58. Statuta Grada Rijeke („Službene novine Primorsko-goranske županije“ broj 24/09, 11/10 i 5/13 i „Službene novine Grada Rijeke“ broj 7/14, 12/17, 9/18, 11/18-pročišćeni tekst, 2/20 i 3/21) podnosim Gradskom vijeću Grada Rijeke na razmatranje i usvajanje **Prijedlog odluke o proglašenju komunalne infrastrukture javnim dobrom u općoj uporabi u vlasništvu Grada Rijeke.**

Na temelju članka 66. stavka 3. Poslovnika Gradskog vijeća Grada Rijeke („Službene novine Primorsko-goranske županije“ broj 29/09, 14/13 i 22/13-ispr. i „Službene novine Grada Rijeke“ broj 10/17, 14/18, 2/19-pročišćeni tekst, 2/20 i 3/21) za izvjestiteljicu na sjednici Gradskog vijeća Grada Rijeke određujem Maju Malnar, privremenu pročelnicu Upravnog odjela za komunalni sustav i promet.



**GRADONAČELNIK**

**Marko FILIPOVIĆ**



REPUBLIKA HRVATSKA  
PRIMORSKO-GORANSKA ŽUPANIJA  
GRAD RIJEKA

**Upravni odjel za komunalni sustav i promet**

KLASA: 363-02/23-04/30

URBROJ: 2170-1-07-00-23-1

Rijeka, dana 13. listopada 20223. godine

**MATERIJAL ZA GRADONAČELNIKA  
za donošenje**

**PREDMET: Prijedlog odluke o proglašenju komunalne infrastrukture javnim dobrom u općoj uporabi u vlasništvu Grada Rijeke**

**Izradila:**

**Irena Mijaljević**

**Marina Cvitan Menalo**

**Andrea Bakarčić**

**Voditeljica Odsjeka:**

**Irena Markotić**



**Privremena pročelnica**

**Maja Malnar**

## OBRAZLOŽENJE

Dana 5. veljače 2019. godine temeljem Odluke o razvrstavanju javnih cesta („Narodne novine“ broj 103/2018) Grad Rijeka je od trgovačkog društva Hrvatske ceste d.o.o. preuzeo na upravljanje i održavanje dio državne ceste D427, koja se nalazi na području Grada Rijeke, dionicu od administrativne granice Grada Rijeke do Rotoru Rujevica (A7) u dužini od 2.24 km.

Navedeni dio prometnice zajedno sa dijelom ceste od Rotoru Rujevica do Ulice Antuna Barca predstavlja nerazvrstanu cestu naziva: Prometnica Rujevica – Marinići (u daljnjem tekstu: Prometnica). Prometnica se gradila u razdoblju od 2009. godine do 2013. godine. Sveukupno je dužine 2.765 km.

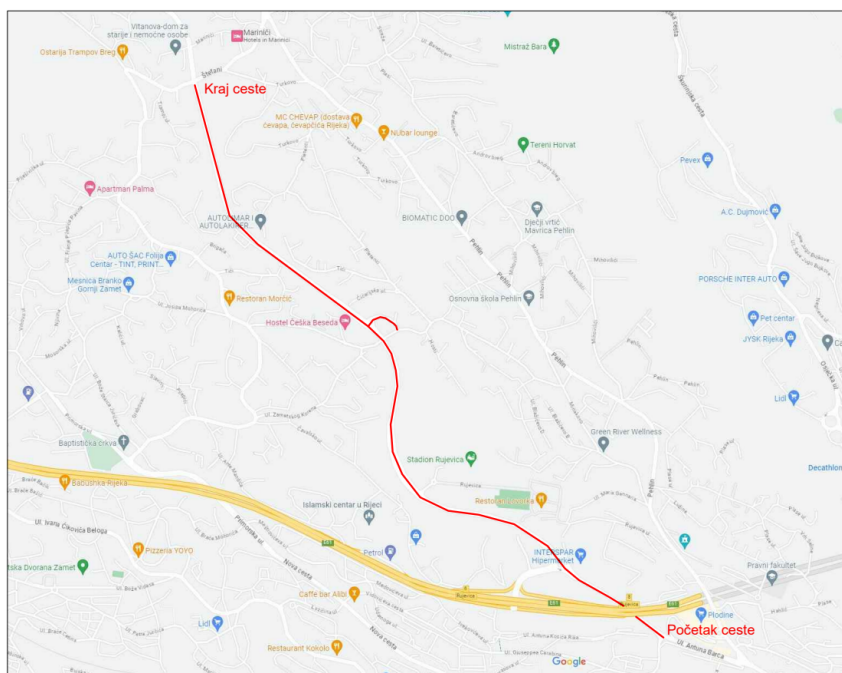

Slika 1.

Prometnica je građena u tri faze:

- 1. faza Prometnice dužine je 500 m i proteže se od Ulice Antuna Barca do čvora Rujevica, izgrađena je i puštena u promet s izgradnjom južnog traka Riječke zaobilaznice u svibnju 2009. godine.
- 2. faza Prometnice dužine je 1.200 m od čvora Rujevica do čvora Hosti, izgrađena je i puštena u promet u svibnju 2012. godine.
- 3. faza Prometnice dužine je 800 m koja se proteže od čvora Hosti do administrativne granice Grada Rijeke s Općinom Viškovo, izgrađena je i puštena u promet u ožujku 2013. godine.

Prometnica se sastoji od četiri prometna traka koja se iza čvora Hosti nastavljaju u tri prometna traka. Sa obje strane prometnice izgrađen je nogostup. U trupu prometnice izgrađena je komunalna infrastruktura sanitarni kolektor Marčelji, oborinska kanalizacija, položene su nove elektroinstalacije i optička kanalizacija. Prometnica je opremljena javnom rasvjetom. Na Prometnici se nalaze dva objekta: nadvožnjak Hosti i podvožnjak Trampi. Promet na čvorovima Rujevica, Pilepići i Hosti reguliran je sustavom semaforizacije.

Iako je Prometnica izgrađena temeljem pravomoćnih akata za građenje i ima ishođene uporabne dozvole po fazama građenja, ista do danas nije evidentirana u katastarskom operatu niti u zemljišnim knjigama.

Naime, nakon izgradnje Prometnica je geodetski snimljena u gabaritima izvedenoga u skladu s granicama iz lokacijske dozvole, međutim ista nije evidentirana zbog neriješenih imovinsko-pravnih odnosa na zemljištu u zahvatu, a koji se provode od 2007. godine. Tada važeći propisi kojima se uređuje gradnja omogućavali su ishođenje uporabne dozvole i prije dovršetka

postupka izvlaštenja. Dakle, unatoč činjenici da je Prometnica izgrađena temeljem akata za građenje, da su izdani akti za uporabu te da se Prometnica koristi upravo kao nerazvrstana cesta - cesta za promet vozilima koju svatko može slobodno koristiti na način i pod uvjetima određenim Zakonom o komunalnom gospodarstvu („Narodne novine“ broj 68/18, 110/18 i 32/20) i drugim propisima, zbog dugotrajne imovinsko - pravne pripreme zemljišta, višegodišnjih postupaka izvlaštenja te uslijed provedbe dodatnih parcelacija na susjednim parcelama, u katastarskom operatu došlo je do promjena u brojevima, obliku i površinama određenih katastarskih čestica koje više ne odgovaraju ishodenim dokumentima prostornog uređenja i građenja: lokacijskoj dozvoli, dozvolama za građenje i uporabnim dozvolama. Stoga je Grad Rijeka kako bi cestu na odgovarajući način evidentirao, pokrenuo postupak za evidentiranje Prometnice kao komunalne infrastrukture sukladno odredbama važećih propisa.

Nastavno na prethodno navedeno, Zakonom o komunalnom gospodarstvu definirano je da pod komunalnu infrastrukturu, između ostalog, spadaju nerazvrstane ceste koje se koriste za promet vozilima i koje svatko može slobodno koristiti na način i pod uvjetima određenim Zakonom i drugim propisima, a koje nisu razvrstane kao javne ceste u smislu Zakona o cestama („Narodne novine“ broj 84/11, 18/13, 22/13, 54/13, 148/13, 92/14, 110/19, 144/21, 114/22 i 4/23).

Člankom 61. stavkom 1. Zakona o komunalnom gospodarstvu utvrđeno je da je komunalna infrastruktura javno dobro u općoj uporabi u vlasništvu odnosno suvlasništvu jedinice lokalne samouprave i/ili osobe koja obavlja komunalnu djelatnost.

Člankom 61. stavkom 4. Zakona o komunalnom gospodarstvu određeno je da komunalna infrastruktura stječe status javnog dobra u općoj uporabi danom njezine izgradnje, uređenja odnosno stupanjem na snagu odluke o proglašenju javnog dobra u općoj uporabi, a stavkom 5. istog članka utvrđeno je da se komunalna infrastruktura upisuje u zemljišne knjige kao javno dobro u općoj uporabi i kao vlasništvo odnosno suvlasništvo jedinice lokalne samouprave i/ili javnog isporučitelja koji upravlja komunalnom infrastrukturom.

Nadalje, člankom 62. stavkom 1. Zakona o komunalnom gospodarstvu propisano je da odluku o proglašenju komunalne infrastrukture javnim dobrom u općoj uporabi donosi predstavničko tijelo jedinice lokalne samouprave.

Na temelju provedenog postupka javne nabave, analizu stanja u katastarskom operatu i zemljišno - knjižnog stanja te snimku stvarnog stanja izgrađene prometnice izvršilo je trgovačko društvo Nekretnine d.o.o. iz Rijeke kao pružatelj usluga u skladu s Ugovorom o javnim uslugama s Gradom Rijeka kao naručiteljem, zaključenim 3. studenog 2022. godine.

Temeljem izvršenog geodetskog snimka izgrađene prometnice na terenu, a vodeći se dokumentima prostornog uređenja i građenja te uzevši u obzir izgrađene građevinske elemente prometnice, usjeke, nasipe, nogostupe, objekte na prometnici (zaštite usjeka, nadvožnjak Hosti i podvožnjak Trampi) i infrastrukturu izgrađenu u trupu prometnice: oborinsku odvodnju sa separatorima i upojnim građevinama kao i odteretnim kanalima, javnu rasvjetu, sanitarnu kanalizaciju, DTK kanalizaciju, semaforSKU instalaciju, utvrđene su granice izgrađene Prometnice.

U Prilogu 1. ovog materijala grafički su prikazane granice Prometnice prikazane na katastarskoj podlozi. Obuhvat zahvata u prostoru označen je plavom bojom. Utvrđeno je da se Prometnica proteže kroz tri katastarske općine: k.o. Zameť, k.o. Marinići i k.o. Srdoći.

Budući da Prometnica predstavlja jedan od najznačajnijih prometnih pravaca koji povezuju riječku zaobilaznicu sa velikim brojem gradskih naselja: Turnić, Rujevica, Hosti, Marinići i proteže se budućom stambenom zonom Rujevica za koju je u tijeku izrada Urbanističkog plana uređenja, nužno je Prometnicu evidentirati kao postojeću građevinu u katastraskom operatu i gruntovnici, i to kao nerazvrstanu cestu u vlasništvu Grada Rijeke.

Odredbom članka 132. Zakona o komunalnom gospodarstvu propisano je da komunalna infrastruktura iz članka 59. stavka 1. (između ostalog nerazvrstana cesta) izgrađena do dana stupanja na snagu istoga Zakona koja nije evidentirana u katastru ili nije evidentirano njezino stvarno stanje evidentira se u katastru na temelju geodetskog elaborata izvedenog stanja komunalne infrastrukture, potvrde jedinice lokalne samouprave da se radi o komunalnoj infrastrukturi, a koje pribavlja i nadležnom tijelu za katastar dostavlja jedinica lokalne samouprave odnosno javni isporučitelj koji upravlja komunalnom infrastrukturom i rješenja nadležnog zemljišnoknjižnog suda o provedbi prijavnog lista u zemljišnu knjigu. Sukladno objašnjenju Državne geodetske uprave, Središnjeg ureda KLASA: 011-01/19-01/03, URBROJ: 541-01-19-11 od 2. travnja 2019. godine, a vezano uz geodetski elaborat izvedenog stanja dokument odnosno temelj za izradu predmetnog elaborata predstavlja, između ostalog, odluka o nerazvrstanoj cesti, odnosno odluka o proglašenju komunalne infrastrukture javnim dobrom u općoj uporabi. Nakon što geodetski elaborat izvedenog stanja bude izložen na javni uvid, izrađuje se očitovanje upravitelja ili

nositelja prava na izvedenoj infrastrukturi u kojem upravitelj iskazuje da je predmet geodetskog elaborata točno određena infrastruktura navedena u spomenutoj odluci, da geodetski elaborat izvedenog stanja prema novom stanju odgovara izvedenom stanju infrastrukture te da je predmetna infrastruktura izgrađena do stupanja na snagu Zakona o komunalnom gospodarstvu. Predmetno očitovanje upravitelja ili nositelja prava na izvedenoj infrastrukturi prema objašnjenju Državne geodetske uprave, Središnjeg ureda, smatra se potvrdom jedinice lokalne samouprave da se radi o komunalnoj infrastrukturi iz članka 132. Zakona o komunalnom gospodarstvu.

Slijedom svega navedenog, kako bi se izgrađena Prometnica evidentirala u katastarskom operatu i zemljišnim knjigama sukladno odredbama Zakona o komunalnom gospodarstvu potrebno je donijeti Odluku o proglašenju komunalne infrastrukture javnim dobrom u općoj uporabi u vlasništvu Grada Rijeke. Nakon donošenja predmetne Odluke slijede preostale radnje:

- Odluka o proglašenju komunalne infrastrukture javnim dobrom u općoj uporabi u vlasništvu Grada Rijeke sukladno objašnjenju Državne geodetske uprave, Središnjeg ureda KLASA: 011-01/19-01/03, URBROJ: 541-01-19-11 od 2. travnja 2019. godine predstavlja temelj za izradu geodetskog elaborata izvedenog stanja komunalne infrastrukture,
- Izrada geodetskog elaborata izvedenog stanja i izlaganje istog na javni uvid,
- Nakon izlaganja geodetskog elaborata izvedenog stanja na javni uvid izrada očitovanja Grada Rijeke kao upravitelja komunalne infrastrukture kojim se iskazuje da je predmet geodetskog elaborata točno određena infrastruktura navedena u Odluci o proglašenju komunalne infrastrukture javnim dobrom u općoj uporabi u vlasništvu Grada Rijeke, da geodetski elaborat izvedenog stanja prema novom stanju odgovara izvedenom stanju infrastrukture te da je predmetna infrastruktura izgrađena do stupanja na snagu Zakona o komunalnom gospodarstvu,
- Evidentiranje komunalne infrastrukture u katastru i upis u zemljišne knjige sukladno odredbama članak 132. Zakona o komunalnom gospodarstvu.

## **OBRAZLOŽENJE PRIJEDLOGA ODLUKE O PROGLAŠENJU KOMUNALNE INFRASTRUKTURE JAVNIM DOBROM U OPĆOJ UPORABI U VLASNIŠTVU GRADA RIJEKE**

**Uz članak 1.** Ovom odredbom predlaže se utvrditi da se proglašava komunalna infrastruktura javnim dobrom u općoj uporabi u vlasništvu Grada Rijeke, koja predstavlja nerazvrstanu cestu naziva: Prometnica Rujevica – Marinići, uz navođenje podataka o katastarskoj i zemljišnoknjižnoj čestici i katastarskoj općini na kojoj se infrastruktura nalazi (novonastale katastarske čestice i katastarske čestice od kojih nastaje novonastala katastarska čestica). Navedeno je sukladno odredbi članka 62. stavka 4. Zakona o komunalnom gospodarstvu kojim se propisuje da odluka predstavničkog tijela o proglašenju komunalne infrastrukture javnim dobrom u općoj uporabi, uz ostalo, mora sadržavati naziv i vrstu komunalne infrastrukture, podatak o katastarskoj i zemljišnoknjižnoj čestici i katastarskoj općini na kojoj se infrastruktura nalazi.

**Uz članak 2.** Ovom odredbom predlaže se utvrditi da će Općinski sud u Rijeci, Zemljišno-knjižni odjel, na temelju ove Odluke izvršiti upis komunalne infrastrukture javnim dobrom u općoj uporabi u vlasništvu Grada Rijeke. Navedeno je također sukladno odredbi članka 62. stavka 4. Zakona o komunalnom gospodarstvu koji propisuje da odluka predstavničkog tijela o proglašenju komunalne infrastrukture javnim dobrom u općoj uporabi, uz ostalo, mora sadržavati i nalog nadležnom sudu za upis statusa javnog dobra u općoj uporabi u zemljišne knjige.

**Uz članak 3.** Ovom odredbom predlaže se utvrditi da Odluka stupa na snagu prvoga dana od dana objave u „Službenim novinama Grada Rijeke“.

Slijedom naprijed izloženog, predlaže se Gradonačelniku Grada Rijeke da prihvati ovaj prijedlog i da donese slijedeći:

## **Z A K L J U Č A K**

- 1. Utvrđuje se Prijedlog odluke o proglašenju komunalne infrastrukture javnim dobrom u općoj uporabi u vlasništvu Grada Rijeke, u predloženom tekstu.**
- 2. Prijedlog odluke iz točke 1. ovog Zaključka prosljeđuje se Gradskom vijeću Grada Rijeke na razmatranje i usvajanje.**

Na temelju članka 62. Zakona o komunalnom gospodarstvu („Narodne novine“ broj 68/18, 110/18 i 32/20) i članka 46. Statuta Grada Rijeke („Službene novine Primorsko – goranske županije“ broj 24/09, 11/10 i 5/13 i „Službene novine Grada Rijeke“ broj 7/14, 12/17, 9/18, 11/18 - pročišćeni tekst, 2/20 i 3/21) Gradsko Vijeće Grada Rijeke, na sjednici održanoj \_\_\_\_\_ donijelo je

**ODLUKU**  
**o proglašenju komunalne infrastrukture javnim dobrom u općoj uporabi**  
**u vlasništvu Grada Rijeke**

**Članak 1.**

Proglašava se komunalna infrastruktura javnim dobrom u općoj uporabi u vlasništvu Grada Rijeke, koja predstavlja nerazvrstanu cestu naziva: Prometnica Rujevica – Marinići, a koja se nalazi na katastarskim i zemljišnoknjižnim česticama i u katastarskim općinama kako slijedi:

1. K.O. ZAMET

<b>POPIS KATASTARSKIH ČESTICA - K.O. ZAMET</b>							
KATASTAR				ZEMLJIŠNA KNJIGA			
KATASTARSKA OPĆINA	NOVONASTALA KATASTARSKA ČESTICA	KATASTARSKA OPĆINA	KATASTARSKE ČESTICE OD KOJIH NASTAJE NOVONASTALA K.Č.	KATASTARSKA OPĆINA	NOVONASTALA KATASTARSKA ČESTICA	KATASTARSKA OPĆINA	KATASTARSKE ČESTICE OD KOJIH NASTAJE NOVONASTALA K.Č.
ZAMET	5412	ZAMET ZAMET ZAMET	3482/60 3457/102 3479/27	PLASE	5412	PLASE PLASE	936/22 2126/44
ZAMET	5413	ZAMET	3454/3	PLASE	5413	PLASE	883/3
		ZAMET	3453/2			PLASE	881/42
		ZAMET	3457/86			PLASE	873/38
						PLASE	873/60
		ZAMET	3450/2			PLASE	873/74
		ZAMET	3452/2			PLASE	874/3
		ZAMET	3457/104			PLASE	873/65
		ZAMET	3457/109			PLASE	873/78
		ZAMET	3452/3			PLASE	874/16
		ZAMET	3457/105			PLASE	873/66
		ZAMET	3450/3			PLASE	873/69
		ZAMET	3450/4			PLASE	873/75
		ZAMET	3457/108			PLASE	873/77
						PLASE	873/76
		ZAMET	5106/24			PLASE	870/12
		ZAMET	2945/11			PLASE	706/11
		ZAMET	2945/12			PLASE	706/10
		ZAMET	2945/16			PLASE	706/9
		ZAMET	2945/13			PLASE	700/28
		ZAMET	2945/15			PLASE	
		ZAMET	2944/4				
		ZAMET	2942/6				
		ZAMET	2944/5				700/30
		ZAMET	2942/8				
		ZAMET	2942/9				
		ZAMET	592/55				716/19
		ZAMET	592/57				716/20
ZAMET	592/58		716/21				
ZAMET	592/50		716/14 715/19				
ZAMET	592/46		716/6				
ZAMET	592/60		716/15				
ZAMET	2917/2		686/3 685/2				
ZAMET	2921/6		694/6				
ZAMET	592/62		716/17				



		ZAMET	592/66			PLASE	718/7
		ZAMET	592/65			PLASE	720/5
		ZAMET	592/67			PLASE	723/8
		ZAMET	596/2			PLASE	681/3
		ZAMET	595/1			PLASE	719/2
		ZAMET	595/4			ZAMET	771/5
		ZAMET	598/1			ZAMET	769/2
		ZAMET	598/2			ZAMET	769/8
		ZAMET	599/2			ZAMET	771/4
		ZAMET	592/68			ZAMET	770/2
		ZAMET	599/7			ZAMET	770/1
		ZAMET	599/8			ZAMET	769/9
		ZAMET	592/69			ZAMET	768/4
		ZAMET	599/14			ZAMET	766/7
		ZAMET	599/15			ZAMET	766/5
		ZAMET	592/73			ZAMET	763/8
		ZAMET	603/3			ZAMET	763/7
		ZAMET	606/1			ZAMET	760/21
		ZAMET	607			ZAMET	758/3
		ZAMET	608/2			ZAMET	756/4
		ZAMET	592/74			ZAMET	722/9
		ZAMET	610			ZAMET	722/8
		ZAMET	611/2			ZAMET	721/3
		ZAMET	612/3			ZAMET	720/18
		ZAMET	5101/8			ZAMET	720/17
					ZAMET	5413	720/1
							721/2
							722/3
							722/8
							721/1
							722/7
							720/10
							760/80
						HOSTI	64/445
						HOSTI	63/4
						HOSTI	63/5
						HOSTI	64/446

## 2. K.O. MARINIĆI

POPIS KATASTARSKIH ČESTICA – K.O. MARINIĆI							
KATASTAR				ZEMLJIŠNA KNJIGA			
KATASTAR SKA OPĆINA	NOVONASTALA KATASTARSKA ČESTICA	KATASTARSKA OPĆINA	KATASTARSKE ČESTICE OD KOJIH NASTAJE NOVONASTALA K.Č.	KATASTAR SKA OPĆINA	NOVONASTALA KATASTARSKA ČESTICA	KATASTARSKA OPĆINA	KATASTARSKE ČESTICE OD KOJIH NASTAJE NOVONASTALA K.Č.
		MARINIĆI	3065/3			HOSTI	64/438
						HOSTI	71/2
						HOSTI	71/3
		MARINIĆI	3070/1			HOSTI	72/3
		MARINIĆI	3069			HOSTI	72/2
		MARINIĆI	3068/2			HOSTI	64/442
		MARINIĆI	3067/2			HOSTI	64/441
		MARINIĆI	3066/2			HOSTI	64/440
		MARINIĆI	3060/3			HOSTI	70
MARINIĆI	3577	MARINIĆI	3064/3	HOSTI	3577	HOSTI	69
		MARINIĆI	3061/2			HOSTI	68/2
		MARINIĆI	3071/5			HOSTI	67/2
		MARINIĆI	3083/9			HOSTI	66/2
		MARINIĆI	3072/2			HOSTI	74/2
		MARINIĆI	3063/2			HOSTI	65/3
		MARINIĆI	3062/2			HOSTI	75/3
		MARINIĆI	3054/14			HOSTI	64/439
						HOSTI	65/4
						HOSTI	75/4

MARINIĆI	3578	MARINIĆI	3474/2	ZAMET	3577	HOSTI	64/437
		MARINIĆI	3475/2			ZAMET	667/12
		MARINIĆI	3054/17			ZAMET	669/10
		MARINIĆI	3055/5				
		MARINIĆI	2526/4				
		MARINIĆI	2458/3	HOSTI	3578	HOSTI	64/435
		MARINIĆI	2474/3			HOSTI	64/430
						HOSTI	64/433
						HOSTI	64/431
						HOSTI	64/434
		MARINIĆI	2473/3			HOSTI	64/429

### 3. K.O. SRDOČI

POPIS KATASTARSKIH ČESTICA – K.O. SRDOČI							
KATASTAR				ZEMLJIŠNA KNJIGA			
KATASTARSKA OPĆINA	NOVONASTALA KATASTARSKA ČESTICA	KATASTARSKA OPĆINA	KATASTARSKE ČESTICE OD KOJIH NASTAJE NOVONASTALA K.Č.	KATASTARSKA OPĆINA	NOVONASTALA KATASTARSKA ČESTICA	KATASTARSKA OPĆINA	KATASTARSKE ČESTICE OD KOJIH NASTAJE NOVONASTALA K.Č.
SRDOČI	3055	SRDOČI	2638/1	ZAMET	3055	ZAMET	667/15
		SRDOČI	2634/6			ZAMET	669/11
		SRDOČI	2617			ZAMET	669/12
		SRDOČI	2611/16			ZAMET	643/2
		SRDOČI	2618/3			ZAMET	644/7
		SRDOČI	2531/4			ZAMET	642/8
		SRDOČI	2532/3			ZAMET	642/9
		SRDOČI	2533/5			ZAMET	640/3
		SRDOČI	2535/5			ZAMET	639/4
		SRDOČI	2535/5			ZAMET	635/3
		SRDOČI	2535/5			ZAMET	636/2
		SRDOČI	2537/3			ZAMET	637/2
		SRDOČI	2514/5			ZAMET	513/30
		SRDOČI	2529/2			ZAMET	523/4
		SRDOČI	2538/2			ZAMET	525/2
		SRDOČI	2528/2			ZAMET	525/3
		SRDOČI	2530/2			ZAMET	524/3
		SRDOČI	2514/9			ZAMET	513/31
		SRDOČI	2514/8			ZAMET	519/2
		SRDOČI	2527/4			ZAMET	513/32
		SRDOČI	2515/2			ZAMET	518/3
		SRDOČI	2511/2			ZAMET	513/33
		SRDOČI	2513/6				
		SRDOČI	2508/2			ZAMET	512/2
		SRDOČI	2507/2				
		SRDOČI	2503/3			ZAMET	163
		SRDOČI	2502/3			ZAMET	164/3
		SRDOČI	2513/7			ZAMET	162/3
		SRDOČI	2495/4			ZAMET	513/34
		SRDOČI	2499/12			ZAMET	513/23
		SRDOČI	2499/13			ZAMET	513/24
		SRDOČI	2499/11			ZAMET	513/25
		SRDOČI	2497/2			ZAMET	513/26
SRDOČI	2490/3	ZAMET	156/3				
SRDOČI	2493/2	ZAMET	155/3				
SRDOČI	2494/2	ZAMET	154/2				
SRDOČI	2020/6	ZAMET	100/7				
SRDOČI	2021/2	ZAMET	99/2				
SRDOČI	2022/2						
SRDOČI	2020/7	ZAMET	100/6				
SRDOČI	2495/5	HOSTI	64/430				

Na temelju ove Odluke, Općinski sud u Rijeci, Zemljišno-knjižni odjel, na nekretnini iz članka 1. ove Odluke izvršit će upis komunalne infrastrukture javnim dobrom u općoj uporabi u vlasništvu Grada Rijeke.

### **Članak 3.**

Ova Odluka stupa na snagu prvoga dana od dana objave u „Službenim novinama Grada Rijeke“.

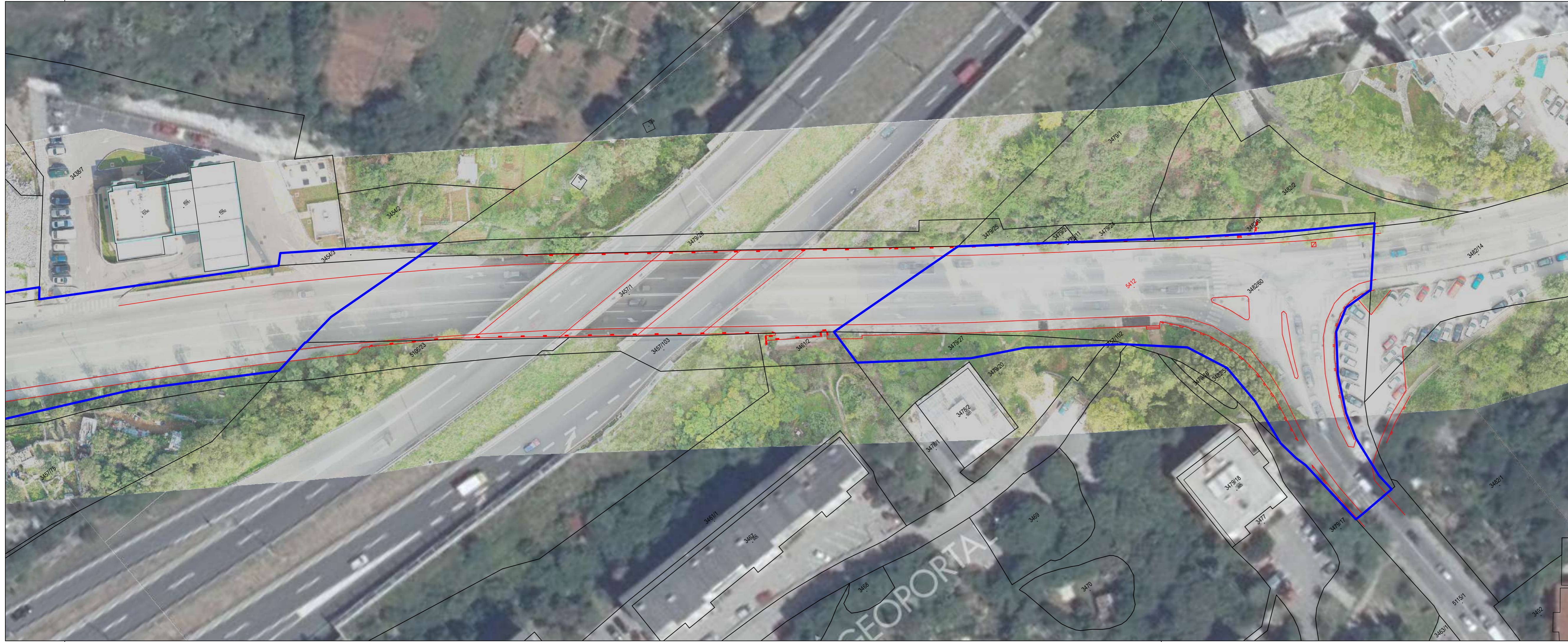

**Nekretnine d.o.o.** za geodetske poslove  
 Ivana Dežmanca 10, 51000 Rijeka, HR  
 w: www.nekretnine-geodezija.hr  
 t: +385 51 312 160  
 e: info@nekretnine-geodezija.hr

Sjedište tvrtke:  
 Mažeri 11  
 51221 Kostrena, HR  
 OIB: 71914261124

Tvrtka je ovlaštena za obavljanje poslova državne izmjere i katastra nekretnina

Investitor:  
 Grad Rijeka  
 Korzo 16, 51000 Rijeka  
 OIB 54382731928

Katastarska općina: ZAMET  
 MBR: 324850  
 Detaljni list: 39



### PRIJEDLOG OBUHVATA KOMUNALNE INFRASTRUKTURE

Mjerilo 1:500

#### PROMETNICA RUJEVICA-MARINIĆI NA PODRUČJU GRADA RIJEKE

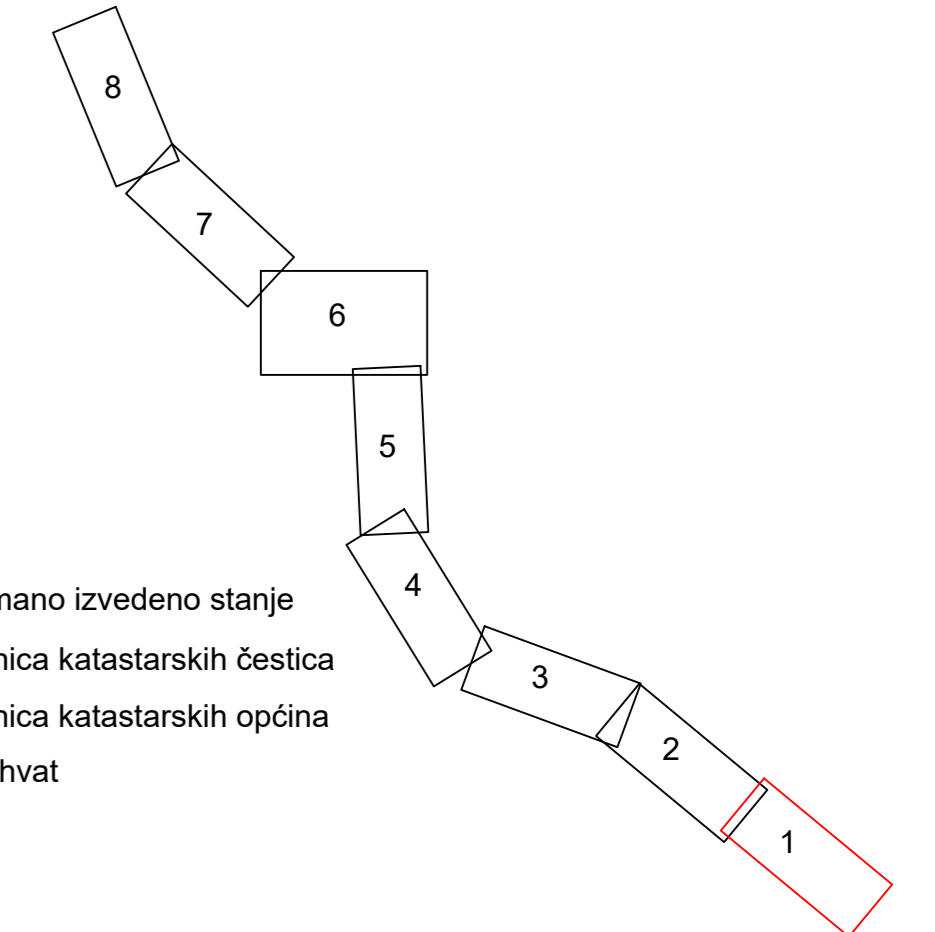

- snimano izvedeno stanje
- granica katastarskih čestica
- granica katastarskih općina
- obuhvat

Izradila:  
 Antonela Vuković, geod.teh.  
 Rijeka, ožujak 2023. godine  
 Broj elaborata: 2023-78

Odgovorna osoba za obavljanje stručnih geodetskih poslova:  
 Sandro Viškanić, dipl.ing.geod.

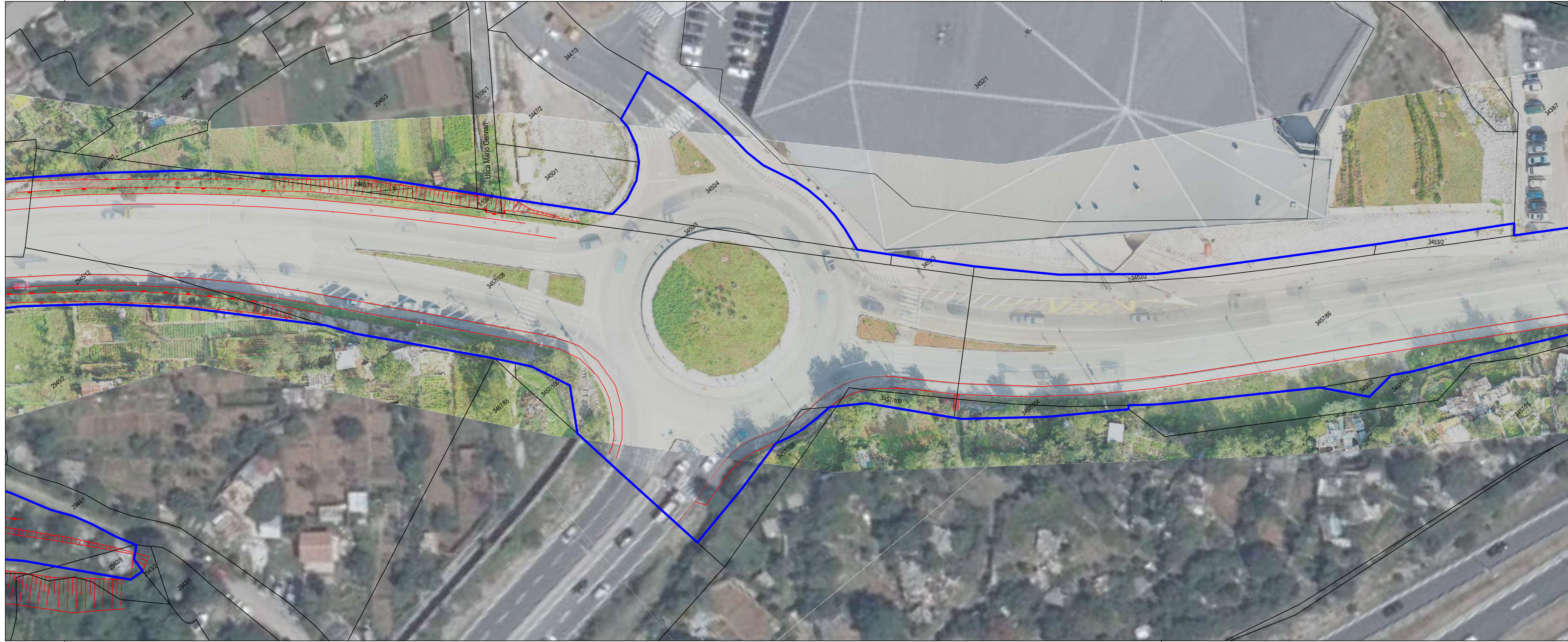

**Nekretnine d.o.o.** za geodetske poslove  
 Ivana Dežmana 10, 51000 Rijeka, HR  
 w: [www.nekretnine-geodezija.hr](http://www.nekretnine-geodezija.hr)  
 t: +385 51 312 160  
 e: [info@nekretnine-geodezija.hr](mailto:info@nekretnine-geodezija.hr)

Sjedište tvrtke:  
 Mažeri 11  
 51221 Kostrena, HR  
 OIB: 71914261124

Tvrtka je ovlaštena za obavljanje poslova državne izmjere i katastra nekretnina

Investitor:  
 Grad Rijeka  
 Korzo 16, 51000 Rijeka  
 OIB 54382731928

Katastarska općina: ZAMET  
 MBR: 324850  
 Detaljni list: 38



### PRIJEDLOG OBUHVATA KOMUNALNE INFRASTRUKTURE

Mjerilo 1:500

#### PROMETNICA RUJEVICA-MARINIĆI NA PODRUČJU GRADA RIJEKE

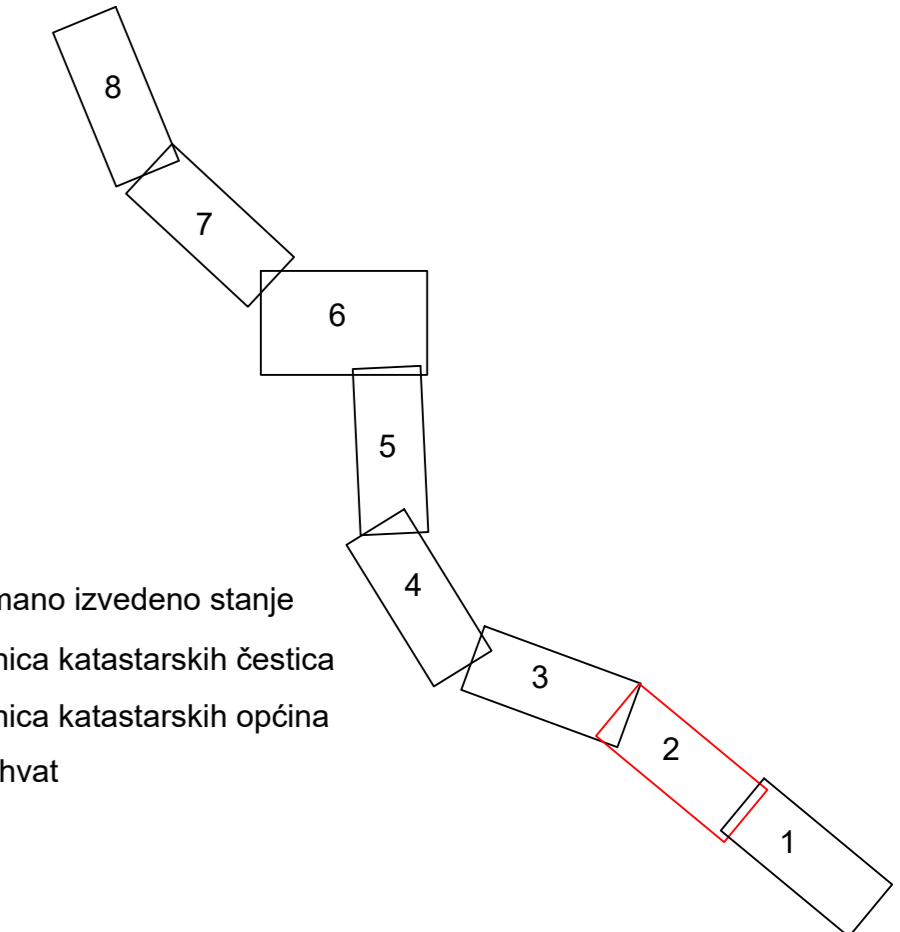

- snimano izvedeno stanje
- granica katastarskih čestica
- granica katastarskih općina
- obuhvat

Izradila:  
 Antonela Vuković, geod.teh.  
 Rijeka, ožujak 2023. godine  
 Broj elaborata: 2023-78

Odgovorna osoba za obavljanje stručnih geodetskih poslova:  
 Sandro Viškanić, dipl.ing.geod.

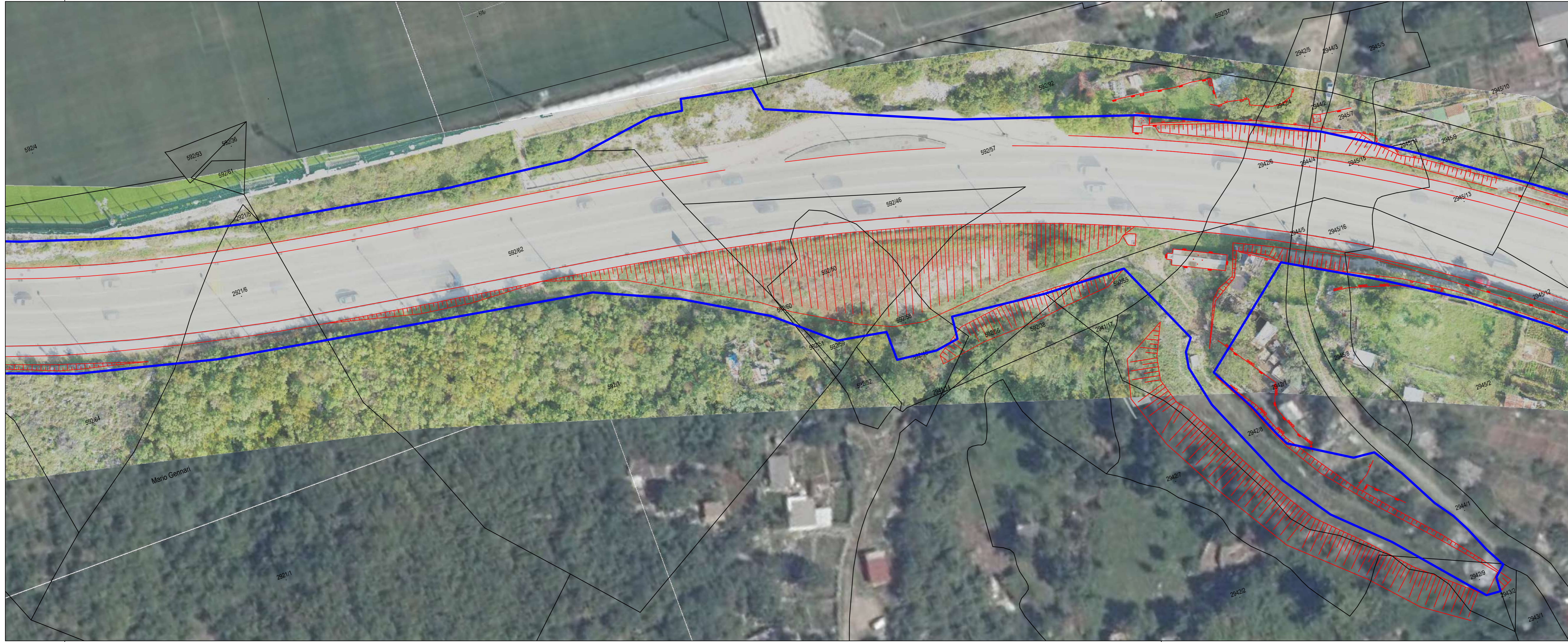

**Nekretnine d.o.o.** za geodetske poslove  
 Ivana Dežmanca 10, 51000 Rijeka, HR  
 w: www.nekretnine-geodezija.hr  
 t: +385 51 312 160  
 e: info@nekretnine-geodezija.hr

Sjedište tvrtke:  
 Mažeri 11  
 51221 Kostrena, HR  
 OIB: 71914261124

Tvrtka je ovlaštena za obavljanje poslova državne izmjere i katastra nekretnina

Investitor:  
 Grad Rijeka  
 Korzo 16, 51000 Rijeka  
 OIB 54382731928

Katastarska općina: ZAMET  
 MBR: 324850  
 Detaljni list: 25,38

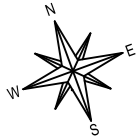

## PRIJEDLOG OBUHVATA KOMUNALNE INFRASTRUKTURE

Mjerilo 1:500

### PROMETNICA RUJEVICA-MARINIČI NA PODRUČJU GRADA RIJEKE

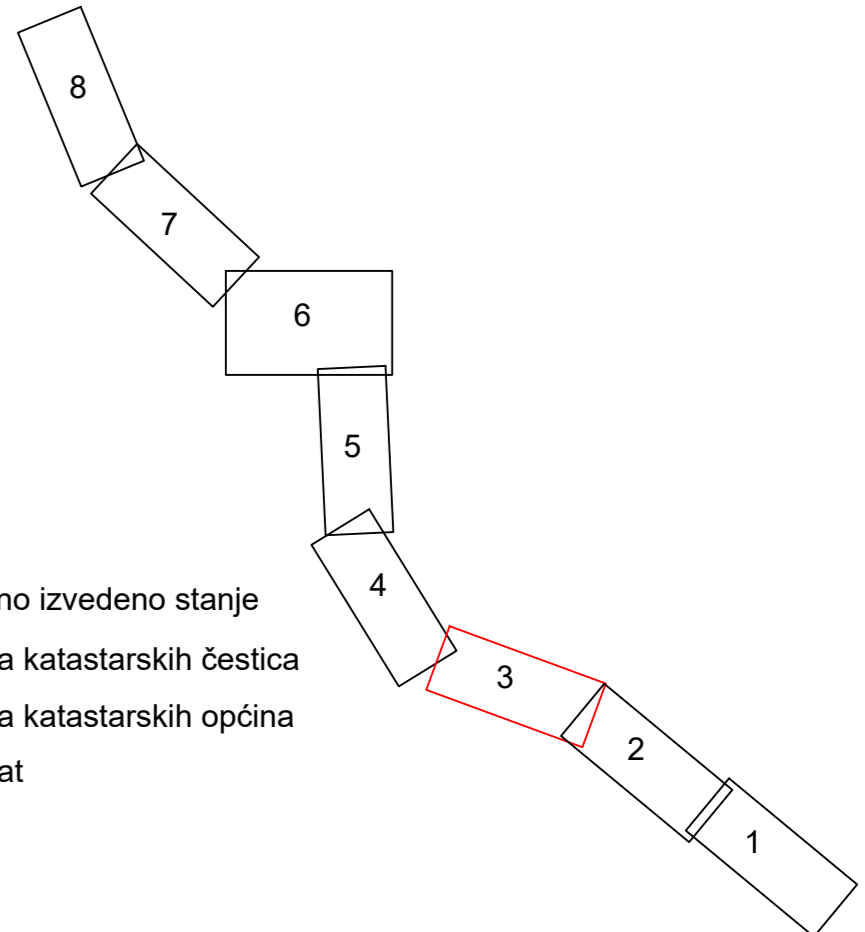

- snimano izvedeno stanje
- granica katastarskih čestica
- granica katastarskih općina
- obuhvat

Izradila:  
 Antonela Vuković, geod.teh.  
 Rijeka, ožujak 2023. godine  
 Broj elaborata: 2023-78

Odgovorna osoba za obavljanje stručnih geodetskih poslova:  
 Sandro Viškanić, dipl.ing.geod.

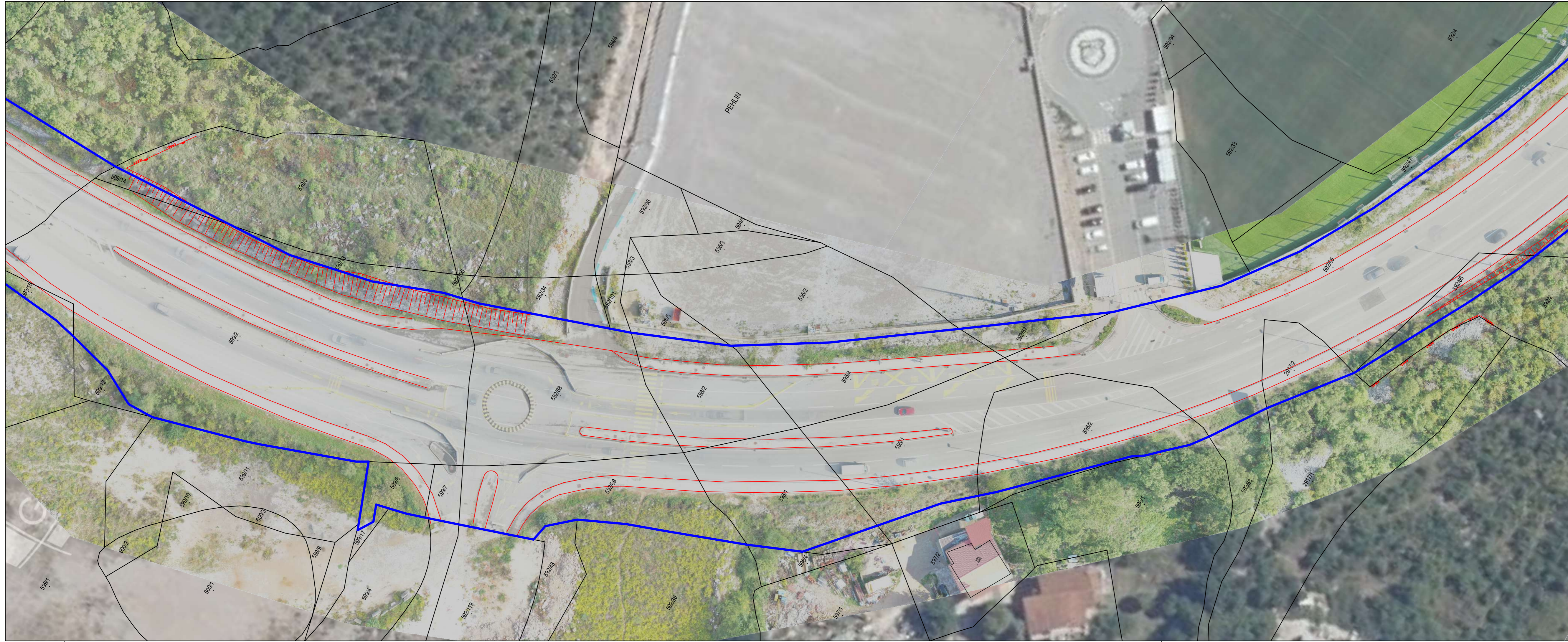

**Nekretnine d.o.o.** za geodetske poslove  
 Ivana Dežmanca 10, 51000 Rijeka, HR  
 w: [www.nekretnine-geodezija.hr](http://www.nekretnine-geodezija.hr)  
 t: +385 51 312 160  
 e: [info@nekretnine-geodezija.hr](mailto:info@nekretnine-geodezija.hr)

Sjedište tvrtke:  
 Mažeri 11  
 51221 Kostrena, HR  
 OIB: 71914261124

Tvrtka je ovlaštena za obavljanje poslova državne izmjere i katastra nekretnina

Investitor:  
 Grad Rijeka  
 Korzo 16, 51000 Rijeka  
 OIB 54382731928

Katastarska općina: ZAMET  
 MBR: 324850  
 Detaljni list: 25

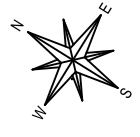

### PRIJEDLOG OBUHVATA KOMUNALNE INFRASTRUKTURE

Mjerilo 1:500

#### PROMETNICA RUJEVICA-MARINIĆI NA PODRUČJU GRADA RIJEKE

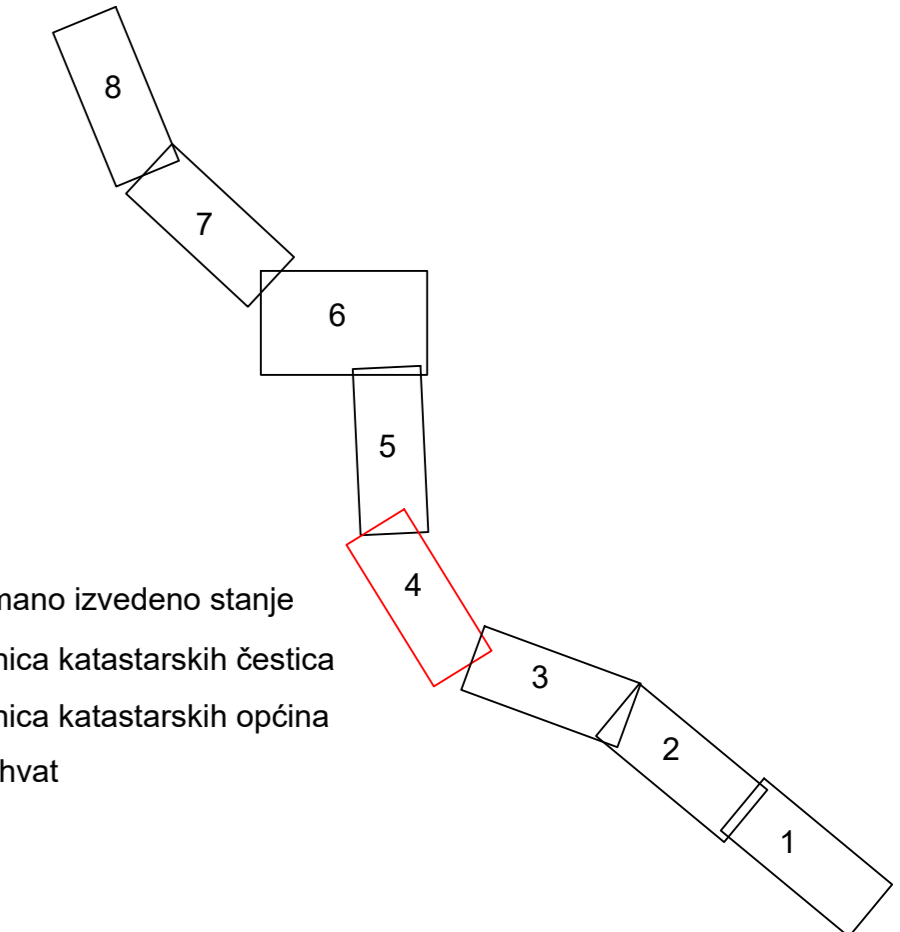

- snimano izvedeno stanje
- granica katastarskih čestica
- granica katastarskih općina
- obuhvat

Izradila:  
 Antonela Vuković, geod.teh.  
 Rijeka, ožujak 2023. godine  
 Broj elaborata: 2023-78

Odgovorna osoba za obavljanje stručnih geodetskih poslova:  
 Sandro Viškanić, dipl.ing.geod.





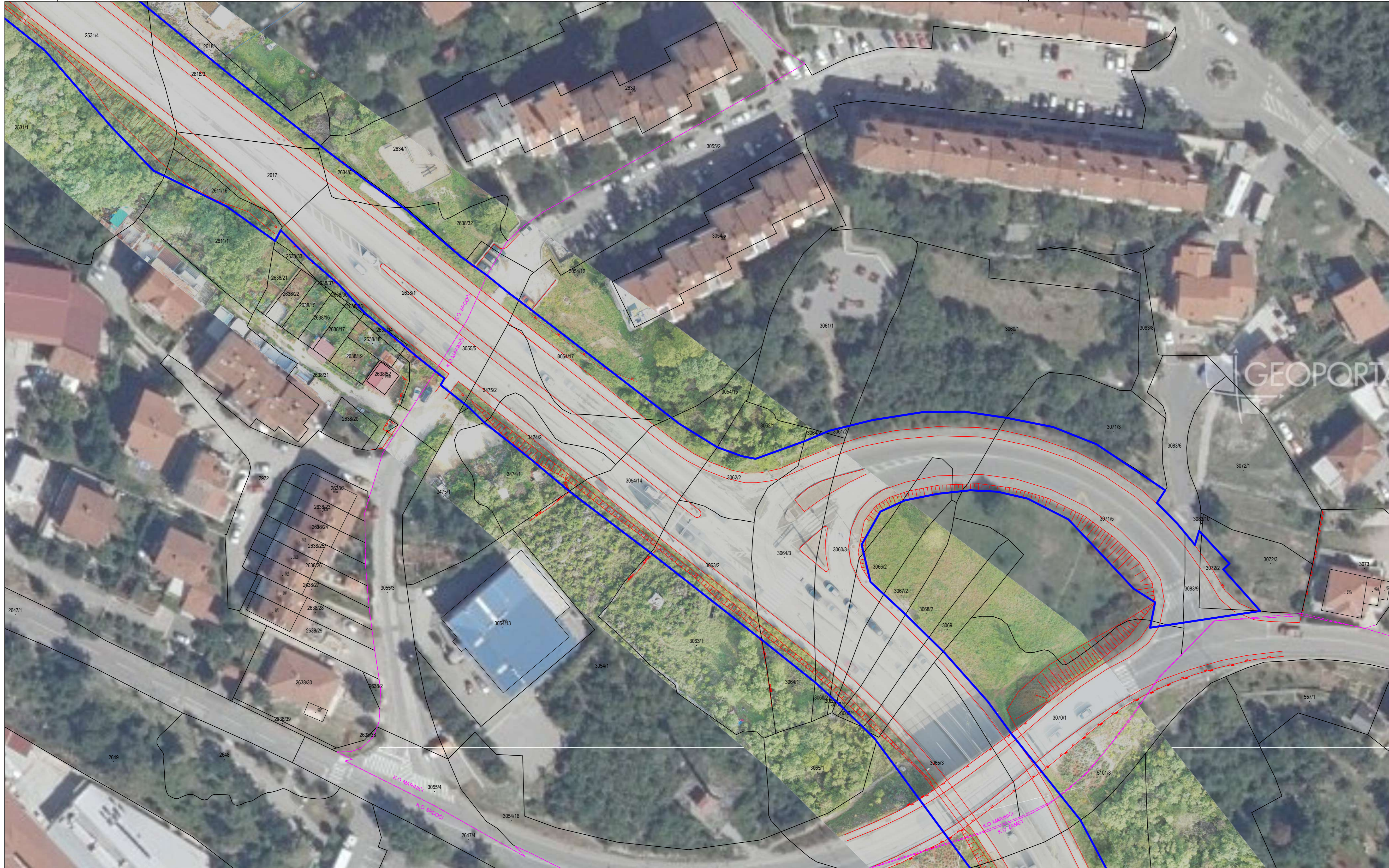

NEKRETNINE d.o.o. za geodetske poslove  
 Ivana Dežmanova 10, 51000 Rijeka, HR  
 w: www.nekretnine-geodezija.hr  
 t: +385 51 312 160  
 e: info@nekretnine-geodezija.hr

Tvrka je ovlaštena za obavljanje poslova državne izmjere i katastra nekretnina

Investitor:  
 Grad Rijeka  
 Korzo 16, 51000 Rijeka  
 OIB 54382731928

Katastarska općina: ZAMET MARINIĆI SRDOČI  
 MBR: 324850 324680 324752  
 Detaljni list: 19 22 12

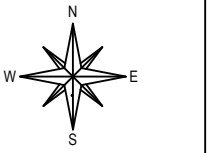

**PRIJEDLOG OBUHVATA  
 KOMUNALNE INFRASTRUKTURE**

Mjerilo 1:500

**PROMETNICA RUJEVICA-MARINIĆI NA PODRUČJU GRADA RIJEKE**

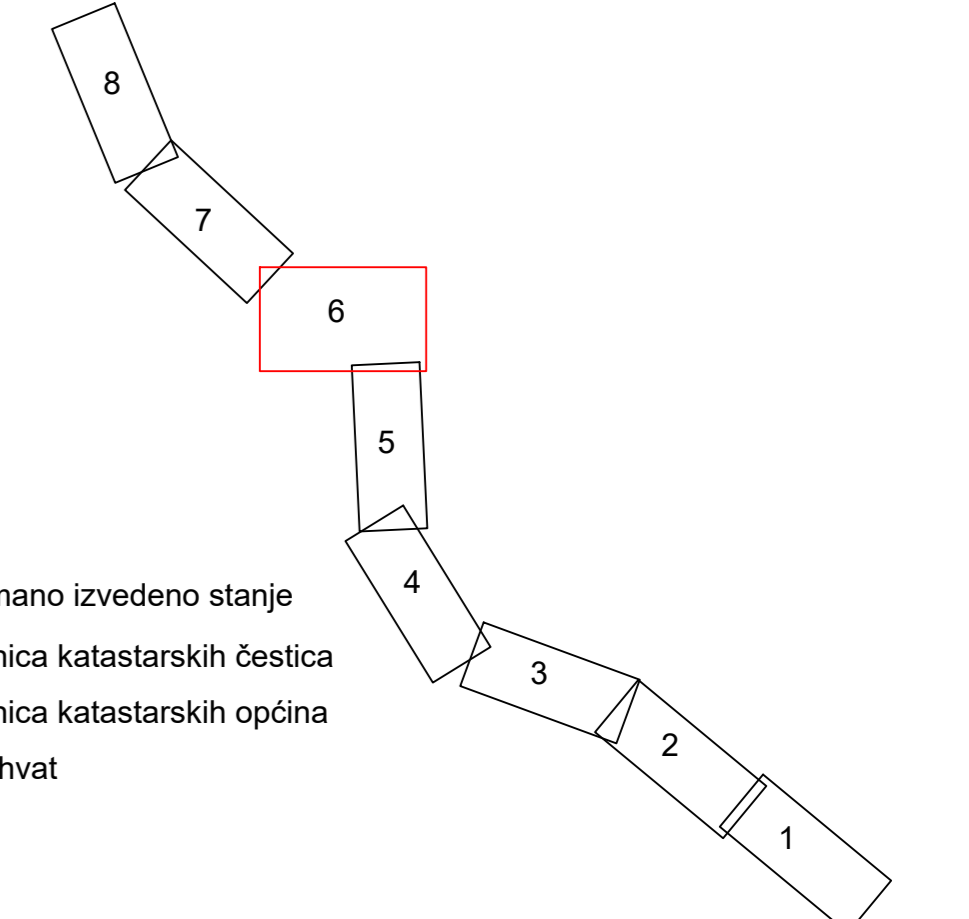

- snimano izvedeno stanje
- granica katastarskih čestica
- granica katastarskih općina
- obuhvat

Izradila:  
 Antonela Vuković, geod.teh.  
 Rijeka, ožujak 2023. godine  
 Broj elaborata: 2023-78

Odgovorna osoba za obavljanje stručnih  
 geodetskih poslova:  
 Sandro Viškanić, dipl.ing.geod.

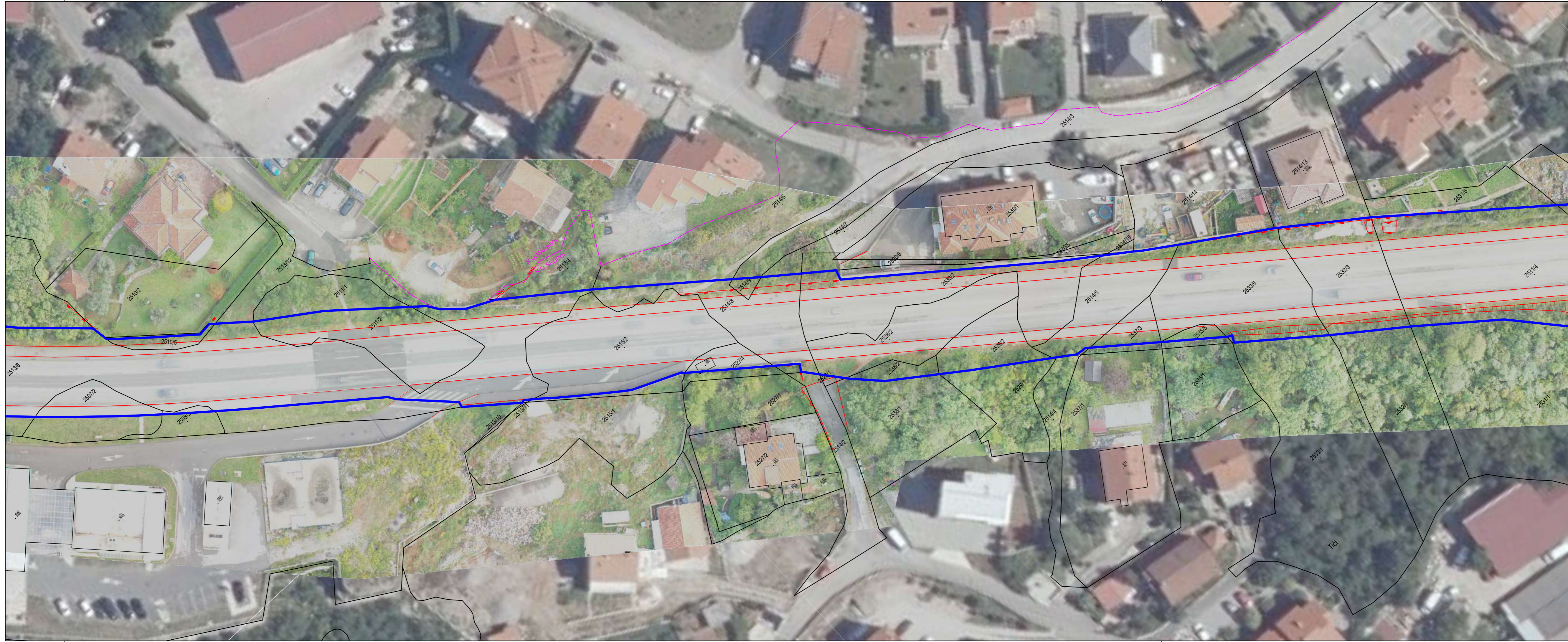

**Nekretnine d.o.o.** za geodetske poslove  
 Ivana Dežmanca 10, 51000 Rijeka, HR  
 w: www.nekretnine-geodezija.hr  
 t: +385 51 312 160  
 e: info@nekretnine-geodezija.hr

Sjedište tvrtke:  
 Mažeri 11  
 51221 Kostrena, HR  
 OIB: 71914261124

Tvrtka je ovlaštena za obavljanje poslova državne izmjere i katastra nekretnina

Investitor:  
 Grad Rijeka  
 Korzo 16, 51000 Rijeka  
 OIB 54382731928

Katastarska općina: SRDOČI  
 MBR: 324752  
 Detaljni list: 10,12



### PRIJEDLOG OBUHVATA KOMUNALNE INFRASTRUKTURE

Mjerilo 1:500

#### PROMETNICA RUJEVICA-MARINIČI NA PODRUČJU GRADA RIJEKE

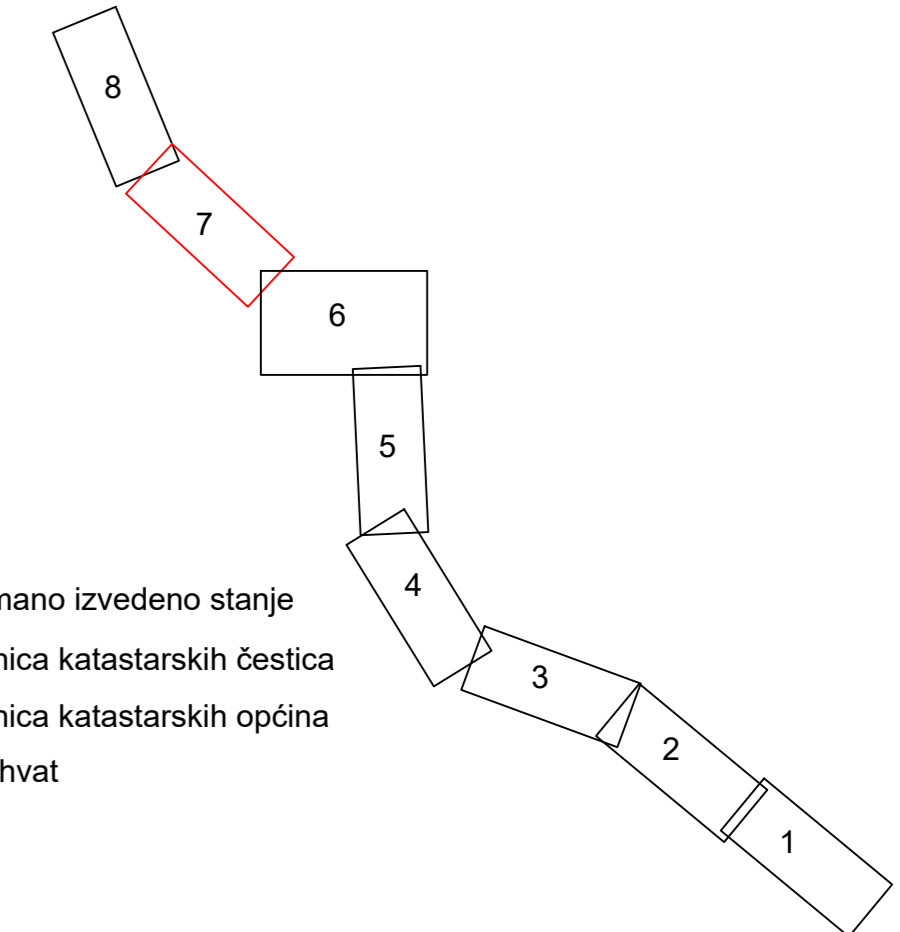

- snimano izvedeno stanje
- granica katastarskih čestica
- granica katastarskih općina
- obuhvat

Izradila:  
 Antonela Vuković, geod.teh.  
 Rijeka, ožujak 2023. godine  
 Broj elaborata: 2023-78

Odgovorna osoba za obavljanje stručnih geodetskih poslova:  
 Sandro Viškanić, dipl.ing.geod.

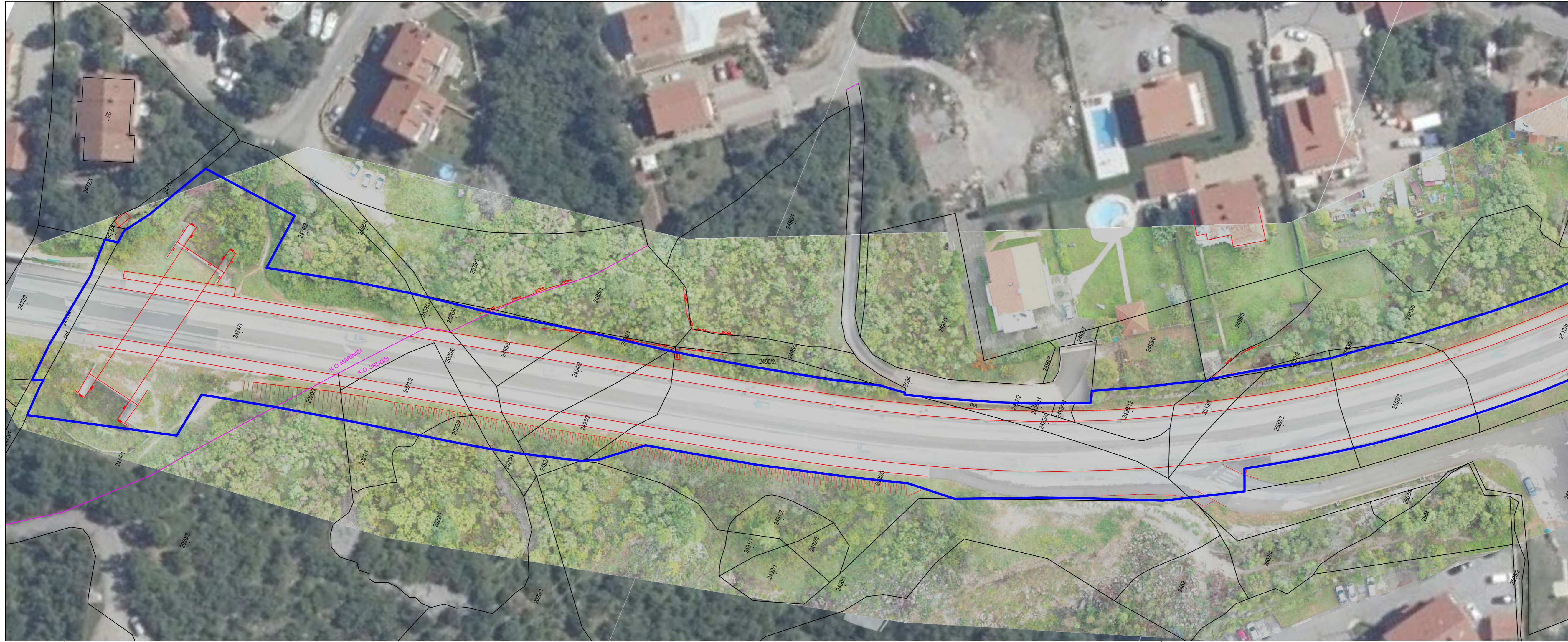

**Nekretnine d.o.o.** za geodetske poslove  
 Ivana Dežmanca 10, 51000 Rijeka, HR  
 w: www.nekretnine-geodezija.hr  
 t: +385 51 312 160  
 e: info@nekretnine-geodezija.hr

Sjedište tvrtke:  
 Mažeri 11  
 51221 Kostrena, HR  
 OIB: 71914261124

Tvrtka je ovlaštena za obavljanje poslova državne izmjere i katastra nekretnina

Investitor:  
 Grad Rijeka  
 Korzo 16, 51000 Rijeka  
 OIB 54382731928

Katastarska općina: SRDOČI MARINIČI  
 MBR: 324752 324680  
 Detaljni list: 10 18

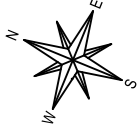

### PRIJEDLOG OBUHVATA KOMUNALNE INFRASTRUKTURE

Mjerilo 1:500

#### PROMETNICA RUJEVICA-MARINIČI NA PODRUČJU GRADA RIJEKE

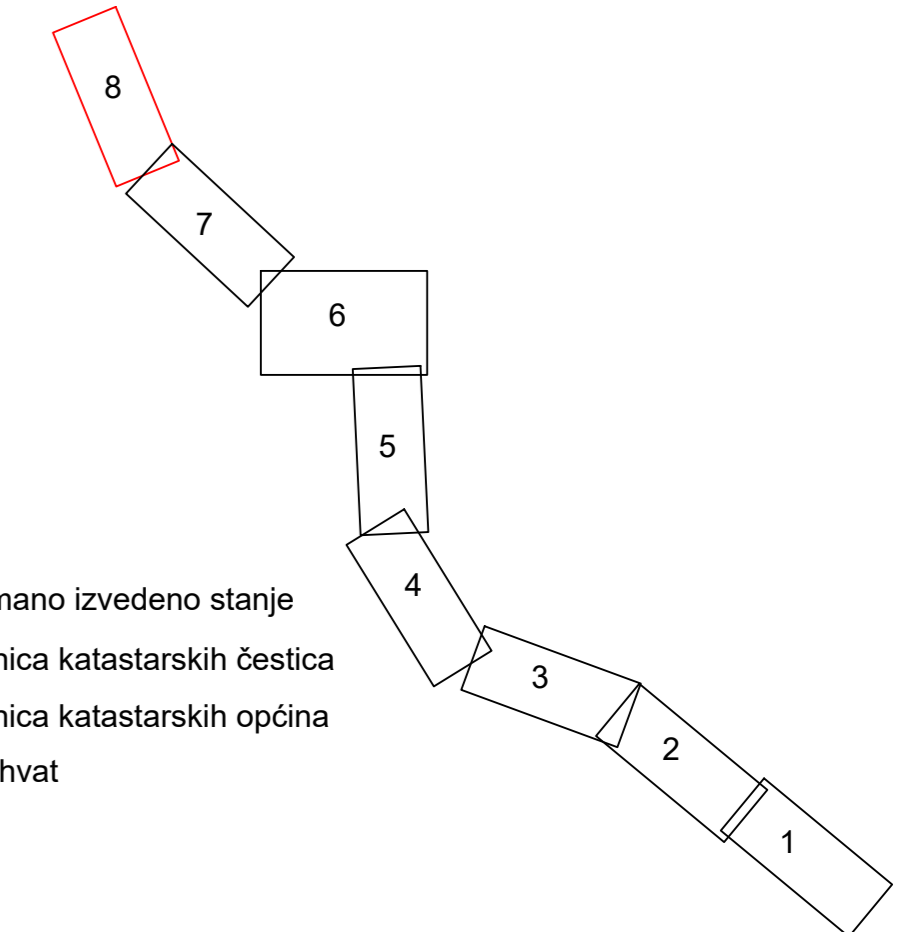

- snimano izvedeno stanje
- granica katastarskih čestica
- granica katastarskih općina
- obuhvat

Izradila:  
 Antonela Vuković, geod.teh.  
 Rijeka, ožujak 2023. godine  
 Broj elaborata: 2023-78

Odgovorna osoba za obavljanje stručnih geodetskih poslova:  
 Sandro Viškanić, dipl.ing.geod.