



REPUBLIKA HRVATSKA
PRIMORSKO-GORANSKA ŽUPANIJA

GRAD RIJEKA

Gradonačelnik

KLASA: 024-02/23-01/113-51

URBROJ: 2170-1-02-00-23-11

Rijeka, 20. 11. 2023.

Gradonačelnik je 20. studenog 2023. godine donio sljedeći

z a k l j u č a k

1. Raspisuje se Javni natječaj za davanje na korištenje prostora kulture u vlasništvu Grada Rijeke, u tekstu koji čini sastavni dio ovog zaključka.

2. Tekst javnog natječaja iz točke 1. ovog zaključka objavit će se na web stranici Grada Rijeke www.rijeka.hr, a obavijest o objavi natječaja objavit će se u dnevnom tisku.

3. Javni natječaj iz točke 1. ovog zaključka provodi Povjerenstvo imenovano zaključkom Gradonačelnika Grada Rijeke (KLASA: 024-02/23-01/38-35; URBROJ: 2170-1-02-00-23-24 i KLASA: 024-02/23-01/110-49; URBROJ: 2170-1-02-00-23-10).



GRADONAČELNIK

Marko FILIPOVIĆ

Dostaviti:

1. Upravni odjel za odgoj i obrazovanje,
kulturu, sport i mlade, n/r Ive Erceg,
Plamene Šarlike Helene Semion-Tatić,

Na temelju članka 2. stavka 2. Odluke o davanju na korištenje prostora kulture u vlasništvu Grada Rijeke ("Službene novine Grada Rijeke" broj 18/22) i Zaključka Gradonačelnika od _____, KLASA: _____, URBROJ: _____, Grad Rijeka raspisuje

JAVNI NATJEČAJ

za davanje na korištenje prostora kulture u vlasništvu Grada Rijeke – kluba Palach

1. Podaci o prostoru kulture (adresa, površina i namjena prostora)

Predmet natječaja je davanje na korištenje prostora kulture u vlasništvu Grada Rijeke – kluba Palach koji se nalazi u Rijeci, na adresi Kružna 4, 6 i 8, ukupne površine 613 m².

Prikaz tlocrta prostora koji je predmet Natječaja je u prilogu. Prostori koji nisu predmet Natječaja označeni su žutom bojom.

Pregled prostora koji je predmet Natječaja moguć je uz prethodni dogovor i najavu na broj telefona: 091 510 9621 (Sonir Srdoč), a upite vezano uz Natječaj potrebno je zatražiti pisanim putem putem elektronske pošte: kultura@rijeka.hr.

Namjena prostora je realizacija programa suvremenog kulturnog i umjetničko stvaralaštva, produkcije, distribucije, edukacije i sudjelovanje u kulturi usmjereno razvoju i poticanju urbane kulture s posebnim naglaskom na mlade.

Klub Palach daje na korištenje sukladno kriterijima ekonomske održivosti i društvenih interesa obavljanja pojedine kulturne djelatnosti i namjeni u predmetnom prostoru kulture kako slijedi:

- namjena nekretnine: kulturne djelatnosti (suvremeno kulturno i umjetničko stvaralaštvo, produkcija, distribucija, edukacija i sudjelovanje u kulturi usmjereno razvoju i poticanju urbane kulture s posebnim naglaskom na mlade),
- vrsta korisnika: udruge i umjetničke organizacije,
- ekonomska održivost (bodovna skala od 1 do 5, 1 označava ekonomski neodrživu djelatnost, a 5 označava u potpunosti ekonomski održivu djelatnost): 2 boda,
- društveni interes (bodovna skala od 1 do 5, 1 označava da ne postoji društveni interes za obavljanje kulturnih djelatnosti, a 5 označava u potpunosti društveni interes za obavljanje kulturne djelatnosti): 5 bodova,
- visina naknade: 1 euro/m² površine prostora kulture koji se daje na korištenje (613 m² pomnoženo s 1 eurom iznosi 613,00 eura mjesečno bez PDV-a odnosno 4.618,64 kn bez PDV-a prema fiksnom tečaju konverzije – 7,53450).

2. Vrijeme trajanja korištenja

Prostor koji je predmet natječaja daje se na korištenje na vrijeme od 10 (deset) godina.

3. Iznos naknade za korištenje po m²

Korisnik se obvezuje plaćati Gradu Rijeci naknadu za korištenje prostora u iznosu od 1 euro/m² površine prostora kluba Palach (613 m² pomnoženo s 1 eurom iznosi 613,00 eura mjesečno bez PDV-a odnosno 4.618,64 kn bez PDV-a prema fiksnom tečaju konverzije – 7,53450).

Uz utvrđenu naknadu za korištenje prostora kluba Palach, korisnik je u obvezi plaćati slijedeće troškove:

- sve troškove u svezi sa korištenjem kluba Palach na temelju ispostavljenih računa ili drugih vjerodostojnih isprava u skladu s člankom 18. Odluke o davanju na korištenje prostora kulture u vlasništvu Grada Rijeke.
- troškove tekućeg održavanja kluba Palach u skladu s člankom 16. stavkom 3. Odluke o davanju na korištenje prostora kulture u vlasništvu Grada Rijeke.

4. Posebni uvjet Natječaja

Ugostiteljski dio kluba Palach najveće ukupne površine od 84 m² odabrani Korisnik može dati na podkorištenje trećoj osobi isključivo uz prethodnu pisanu suglasnost Upravnog odjela za odgoj i obrazovanje, kulturu, sport i mlade i pod uvjetom da se navedena ugostiteljska djelatnost u prostoru kluba Palach obavlja u skladu s pozitivnim propisima.

5. Kriteriji i mjerila za bodovanje prijava

U nastavku se daju kriteriji i mjerila za stručno vrednovanje prijava na Natječaj:

Kriteriji	Bodovi	Najveći mogući ostvareni broj bodova po kriteriju
1. Godine aktivnog djelovanja a) od 3 do 5 godina b) od 6 do 9 godina c) od 10 do 19 godina d) 20 i više godina	1 3 5 7	7
2. Ostvarena priznanja i nagrade a) strukovna b) Grada Rijeke i Primorsko-goranske županije c) državna i međunarodna	1 3 5	9
3. Ostvareno sufinanciranje (sponzorstva, donacije, financijske potpore i dr.) za programe, projekte i aktivnosti u prethodnih pet godina prema sljedećim izvorima a) iz proračuna Grada Rijeke i/ili Primorsko-goranske županije b) iz državnog proračuna c) iz poslovnog sektora i /ili od privatnog donatora d) iz EU fondova	1 3 5 7	16
4. Provedene aktivnosti na lokalnoj, regionalnoj, nacionalnoj ili međunarodnoj razini u godini prije raspisivanja natječaja - 2022. godini a) na lokalnoj razini (Grad Rijeka) b) na regionalnoj razini (Primorsko-goranska županija) c) na nacionalnoj razini (Republika Hrvatska) d) na međunarodnoj razini	1 3 5 7	16
5. Broj partnera s kojima se planira zajednički koristiti dodijeljeni prostor kulture a) 1 partner b) od 2 do 4 partnera c) 5 i više partnera	1 3 5	5
6. Prethodno ulaganje u prostor kulture – klub Palach a) više od 7.000,00 EUR	7	7
7. Opis kulturnog projekta, programa i aktivnosti koji se planira provoditi – Prijedlog kulturnog programa	od 1 do 40	40
Ukupno		100

6. Opis kulturnog projekta, programa i aktivnosti koji se planira provoditi – Prijedlog kulturnog programa

Korisnik je u obvezi razvijati kulturne programe u klubu Palach, te je u navedenu svrhu obavezan dostaviti Prijedlog kulturnog programa, a koji mora sadržavati sljedeće programske cjeline:

- glazbeni program,
- program izvedbenih umjetnosti,
- program inovativnih umjetničkih i kulturnih praksi,
- književni program,
- audiovizualni program,
- ostale kulturne programe (tribine, predavanja, seminari, edukacijske programe, radionice i sl.).

Prijedlog kulturnog programa obvezno mora sadržavati:

1. opći koncept programa koji njeguje suvremeno kulturno i umjetničko stvaralaštvo te mora biti usmjeren razvoju i poticanju urbane kulture s posebnim naglaskom na mlade (od 15 do 30 godina),
2. okvirni plan djelovanja (programski i financijski) za 2024. godinu,
3. utvrđene strateške programske ciljeve za vrijeme korištenja prostora kulture - do 2034. godine, s posebnim naglaskom na mlade (od 15 do 30 godina),
4. određenu odgovornu osobu / odgovorne osobe za provedbu Prijedloga kulturnog programa, kao i njezin / njihove životopise,
5. životopise suradnika.

Povjerenstvo razmatra i boduje prijave sukladno utvrđenim kriterijima i mjerilima za vrednovanje.

Bodovi ostvareni prema pojedinim kriterijima i mjerilima zbrajaju se, a najveći broj bodova koji se može dodijeliti iznosi 100 bodova.

Ako dva ili više korisnika ostvare jednaki broj bodova, prednost ima onaj korisnik koji je ostvario veći broj bodova prema kriteriju iz točke 7. Opis kulturnog projekta, programa i aktivnosti – Prijedlog kulturnog programa koji se planira provoditi.

Neće se uzeti u razmatranje prijedlog kulturnog programa koji nije cjelovit odnosno koji ne obuhvaća u cijelosti prostor koji je predmet ovog Natječaja te koji ne sadrži sve utvrđene programske cjeline.

Korisnik je u obvezi o realizaciji kulturnog programa u pisanom obliku izvještavati Upravni odjel za odgoj i obrazovanje, kulturu, sport i mlade najmanje jednom godišnje.

6. Tko može sudjelovati na Natječaju

Uvjeti Natječaja:

1. udruga / umjetnička organizacija mora biti upisana u odgovarajući registar,
2. udruga / umjetnička organizacija mora djelovati na području kulture najmanje 3 (tri) godine računajući od dana podnošenja prijave na Natječaj.

Prijava za sudjelovanje na Natječaju mora sadržavati:

1. potpisanu i pečatiranu prvu stranicu prijave s osobnim podacima o korisniku (naziv, sjedište, OIB, telefon, elektronska pošta, IBAN),
2. presliku izvotka iz odgovarajućeg registra kao dokaz da je udruga / umjetnička organizacija upisana u odgovarajući registar najmanje 3 (tri) godine računajući od dana podnošenja prijave na Natječaj,
3. presliku statuta udruge / umjetničke organizacije kao dokaz da udruga / umjetnička organizacija aktivno djeluje na području kulture najmanje 3 (tri) godine računajući od dana podnošenja prijave na Natječaj,
3. opis dosadašnjeg rada u razdoblju ne kraćem od 3 (tri) godine od dana podnošenja prijave na Natječaj kao dokaz da udruga / umjetnička organizacija aktivno djeluje na području kulture najmanje 3 (tri) godine računajući od dana podnošenja prijave na Natječaj,
4. izvornik potvrde Porezne uprave o stanju duga po osnovi javnih davanja o kojim službeno evidenciju vodi Porezna uprava, ne stariju od 30 (trideset) dana računajući od dana objave Natječaja,
5. opis kulturnog projekta, programa i aktivnosti koji se planira provoditi u klubu Palach – Prijedlog kulturnog programa koji mora sadržavati sve obvezne sastojke utvrđene ovim Natječajem.

Prijava za sudjelovanje na Natječaju može sadržavati i ostale dokaze i dokumentaciju kao dokaze za ostvarenje kriterija mjerila za bodovanje prijave kako slijedi:

1. kriterij: godine aktivnog djelovanja – potrebno je opisati, dokazati i razraditi po godinama aktivno djelovanje u što dužem trajanju kako bi se utvrdili bodovi sukladno navedenom kriteriju,
2. kriterij: ostvarena priznanja i nagrade – potrebno je priložiti preslike priznanja i nagrada, ukoliko postoje,
3. kriterij: ostvareno sufinanciranje (sponzorstva, donacije, financijske potpore i dr.) za programe, projekte i aktivnosti u prethodnih 5 (pet) godina prema izvorima – potrebno je priložiti preslike ugovora, odluka, zaključaka i dr., ukoliko postoje,
4. kriterij: provedene aktivnosti na lokalnoj, regionalnoj, nacionalnoj ili međunarodnoj razini u godini prije raspisivanja natječaja (2022. godini) – potrebno je priložiti preslike ugovora, izvadaka iz medija i sl., ukoliko postoje,
5. kriterij: broj partnera s kojima se planira zajednički koristiti dodijeljeni prostor kulture - potrebno je priložiti izvornik izjave, pisma namjere ili sporazuma o postojanju partnerskog odnosa potpisane i pečatirane od strane ovlaštenih osoba korisnika i njegovih partnera, ukoliko postoji,
6. kriterij: prethodno ulaganje u prostor kulture (klub Palach) – potrebno je priložiti dokaze o izvršenom ulaganju u prostor kulture (klub Palach) iz kojih će biti razvidno da se odnose na taj prostor kulture i da kumulativno iznose više od 7.000,00 eura (preslike dokaza o uplati, račune, ugovore i dr.).

7. Obveze korisnika vezane uz prostor kulture – klub Palach

Korisnik ima slijedeće obveze vezane uz prostor kulture:

- prima prostor kulture u viđenom stanju,
- obvezan je početi koristiti prostor kulture u ugovorenom roku,
- može koristiti prostor kulture samo u svrhu i na način određen ugovorom,
- ne smije prestati koristiti prostor kulture bez opravdanog razloga na vrijeme duže od 60 (šezdeset) dana,
- ne smije izvršiti preinaku prostora kulture kojom se mijenja konstrukcija, raspored, površina, namjena, unutarnji i/ili vanjski izgled prostora kulture odnosno bitni zahtjevi za postojeću građevinu, bez prethodne pisane suglasnosti Grada Rijeke, Upravnog odjela za odgoj i obrazovanje, kulturu, sport i mlade,
- odgovoran je za svaku štetu koja nastane uslijed neodgovarajućeg korištenja odnosno zanemarivanja prostora kulture koji koristi,
- dužan je omogućiti ovlaštenoj osobi Grada Rijeke nesmetani ulazak u prostor kulture radi obavljanja kontrole korištenja istog,
- prostor kulture mora predati u posjed Gradu Rijeci slobodan od osoba i stvari istekom roka na koji je dan na korištenje, odnosno istekom otkaznog roka ili raskida ugovora.

8. Način i rok podnošenja prijave na Natječaj

Postupak natječaja provodi Povjerenstvo za dodjelu prostora kulture na korištenje (u daljnjem tekstu: Povjerenstvo) imenovano od strane Gradonačelnika Grada Rijeke na vrijeme od 5 (pet) godina, a čine ga:

- dva člana Povjerenstva, koji se imenuju iz reda predstavnika kulturnih vijeća Grada Rijeke,
- dva člana Povjerenstva, koji se imenuju iz reda predstavnika izvaninstitucionalne scene,
- jedan član Povjerenstva, koji se imenuje iz reda predstavnika Upravnog odjela za odgoj i obrazovanje, kulturu, sport i mlade.

Rad Povjerenstva je javan, a ostvaruje se objavom zapisnika o radu Povjerenstva na mrežnim stranicama Grada Rijeke.

Zadaće Povjerenstva su slijedeće:

- otvara zaprimljene prijave na Natječaj,
- utvrđuje koje prijave udovoljavaju uvjetima Natječaja,
- razmatra i boduje prijave koje udovoljavaju uvjetima Natječaja te
- predlaže Gradonačelniku donošenje odluke o dodjeli prostora kulture – kluba Palach na korištenje.

Na prijedlog Povjerenstva, odluku o dodjeli prostora kulture na korištenje donosi Gradonačelnik Grada Rijeke, a ista se objavljuje na mrežnim stranicama Grada Rijeke.

Povjerenstvo je imenovano Zaključkom Gradonačelnika Grada Rijeke od 24. travnja 2023. godine (KLASA: 024-02/23-01/38-35; URBROJ: 2170-1-02-00-23-24) i Zaključkom Gradonačelnika Grada Rijeke od 6. studenoga 2023. godine (KLASA: 024-02/23-01/110-49; URBROJ: 2170-1-02-00-23-10).

Prijava na Natječaj mora biti ovjerena (potpisana i pečatirana) od strane korisnika odnosno osobe ovlaštene za zastupanje korisnika.

Potpunom prijavom smatra se ona prijava koja sadrži sve podatke koji su utvrđeni u tekstu Natječaja.

Ukoliko bi prijava korisnika sadržavala manje nedostatke, koji ne utječu na sadržaj bitan za ocjenjivanje prijave, Povjerenstvo može zatražiti od korisnika naknadno pojašnjenje prijave. Korisnik je dužan očitovati se Povjerenstvu u roku od 3 (tri) dana od dana prijema zahtjeva za pojašnjenjem prijave.

Korisnik koji bude izabran, dužan je, po donošenju odluke o dodjeli prostora kulture na korištenje, a prije sklapanja ugovora o davanju prostora kulture na korištenje, dostaviti na uvid izvorne dokumente ukoliko to od njega zatraži Upravni odjel za odgoj i obrazovanje, kulturu, sport i mlade.

Prijava za sudjelovanje na Natječaju sa svim priložima dostavlja se u zatvorenoj omotnici na adresu:

GRAD RIJEKA
Upravni odjel za odgoj i obrazovanje, kulturu, sport i mlade
Titov trg 3
51000 Rijeka

s naznakom „NE OTVARATI - PRIJAVA NA NATJEČAJ ZA DAVANJE PROSTORA KULTURE NA KORIŠTENJE – KLUB PALACH”.

Rok za podnošenje prijava na Natječaj je **22. prosinac 2023. godine, do 12,00 sati.**

Prijava na Natječaj sa svim priložima može se poslati preporučeno na naprijed navedenu adresu ili predati osobno u pisarnicu Grada Rijeke, Titov trg 3, prizemno.

Prijave zaprimljene (bez obzira na način dostave) nakon 12,00 sati istog dana neće se uzeti u razmatranje.

Natječaj će se provesti i u slučaju da na ovaj Natječaj pristigne samo jedna prijava ukoliko ona udovoljava uvjetima Natječaja.

PALACH, Kružna 8
M 1:100

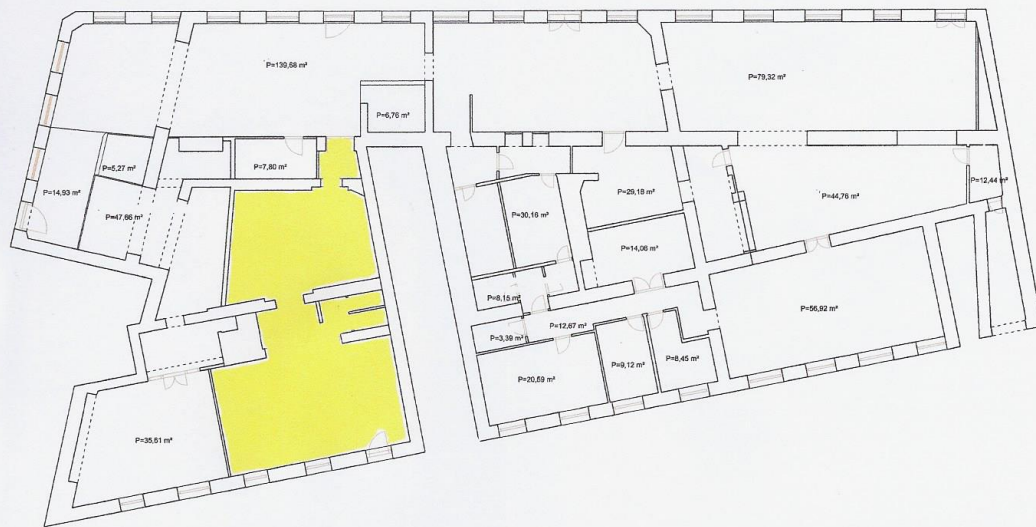



REPUBLIKA HRVATSKA
PRIMORSKO-GORANSKA ŽUPANIJA
GRAD RIJEKA

Upravni odjel za odgoj i obrazovanje,
kulturu, sport i mlade

KLASA: 600-01/23-05/105

URBROJ: 2170-1-09-00-23-1

Rijeka, 17.11.2023.

GRAD RIJEKA

GRADONAČELNIKU

NA DONOŠENJE

Predmet: Prijedlog zaključka o utvrđivanju teksta Javnog natječaja
za davanje na korištenje prostora kulture u vlasništvu Grada Rijeke
- klub Palach, Kružna 4, 6 i 8, Rijeka



Pročelnica

Iva Erceg

Voditeljica Odsjeka:

Plamena Šarlija, prof.

Voditeljica Pododsjeka:

Helena Semion-Tatić, prof.

Obrazloženje:

Grad Rijeka je dosadašnjom višegodišnjom kulturnom politikom usmjerenom ka razvitku nezavisne scene podržao njezin razvoj, između ostalog i kroz ustupanje gradskog prostora bez naknade za korisnike javnih potreba u kulturi. Navedeno je rezultiralo uspješnim kontinuiranim djelovanjem i opstankom pojedinih subjekata u kulturi u trajanju od dvadeset do čak sedamdeset godina.

Dosadašnja nastojanja ovakve kulturne politike potvrđena su i novim Zakonom o kulturnim vijećima i financiranju javnih potreba u kulturi („Narodne novine“ broj 83/22) koji pruža mogućnost razvoja javnih potreba i kroz ustupanje gradskih prostora uz povoljnije odnosno nekomercijalne uvjete.

U skladu sa Zakonom o kulturnim vijećima i financiranju javnih potreba u kulturi („Narodne novine“ broj 83/22) i Odlukom o davanju na korištenje prostora kulture u vlasništvu Grada Rijeke („Službene novine Grada Rijeke“ broj 12/22) – u daljnjem tekstu: Odluka, Upravni odjel za odgoj i obrazovanje, kulturu, sport i mlade predlaže raspisivanje Javnog natječaja za davanje na korištenje prostora kulture u vlasništvu Grada Rijeke – klub Palach (u daljnjem tekstu: Natječaj).

Intencija Zakona o kulturnim vijećima i financiranju javnih potreba u kulturi i Odluke je da fizičkim i pravnim osobama koje djeluju u području kulture potrebno omogućiti korištenje prostora za rad (za potrebe kulturnog i umjetničkog stvaralaštva, produkcije, distribucije, edukacije i sudjelovanja u kulturi), a imajući u vidu da iste ne mogu osigurati komercijalni zakup niti se mogu natjecati s komercijalno lukrativnim djelatnostima poput trgovine i ugostiteljstva. Slijedom navedenoga, potrebno je uzeti u obzir prilikom određivanja visine naknade za korištenje prostora kulture kriterije ekonomske održivosti obavljanja pojedine kulturne djelatnosti i namjene prostora kulture, imajući u vidu da se navedeni kriterij uspostavlja za prostor kulture koji više desetljeća funkcionira kao, danas već kulturni, klupski prostor koji je odgojio generacije mladih u prvenstveno glazbenom području, ali i drugim kulturnim područjima.

Predlaže se da se prostor kulture – klub Palach da na korištenje za obavljanje slijedećih kulturnih djelatnosti: suvremeno kulturno i umjetničko stvaralaštvo, produkciju, distribuciju, edukaciju i sudjelovanje u kulturi koje je usmjereno razvoju i poticanju urbane kulture s posebnim naglaskom na mlade.

Sukladno članku 13. stavku 2. Odluke, predlaže se da se prostor kulture - klub Palach da na korištenje korisniku na vrijeme od 10 (deset) godina.

Navedenim razdobljem omogućilo bi se korisniku prostora kulture nesmetano prijavljivanje na EU natječaje i ostale natječaje za institucionalne i ostale potpore u kojima se uobičajeno traži stabilnost djelovanja korisnika kroz osigurano sjedište korisnika za vrijeme cjelokupnog trajanja projekta, pa i duže kroz evaluacijsko razdoblje.

Sukladno članku 16. stavku 1. Odluke, naknada za korištenje prostora kulture određuje se prema kriteriju ekonomske održivosti i društvenih interesa obavljanja pojedine kulturne djelatnosti i namjeni prostora kulture.

Naime, zakonodavac je člankom 14. Zakona o kulturnim vijećima i financiranju javnih potreba u kulturi uredio postupak dodjele nekretnina na način da davatelj nekretnine može utvrditi posebnu visinu naknade za korištenje nekretnine prema kriterijima ekonomske održivosti obavljanja pojedine kulturne djelatnosti i namjeni nekretnine, a ne na temelju tržišno najpovoljnije ponude, kao i razdoblje davanja nekretnine u zakup, sukladno javnom natječaju.

Nadležni upravni odjel uputio je zamolbu za pojašnjenjem citirane odredbe Ministarstvo kulture i medija Republike Hrvatske, te je Ministarstvo kulture i medija Republike Hrvatske u svom dopisu od 3. srpnja 2023. godine utvrdilo slijedeće:

- vrijednost prostora u središtima gradova ubrzano raste s ubrzanim razvojem komercijalnih aktivnosti, trgovine i turizma, a time raste i pritisak na prostore koji se koriste za obavljanje umjetničkih i kulturnih djelatnosti,

- potrebno je omogućiti fizičkim i pravnim osobama koje djeluju na području kulture korištenje prostora za rad imajući u vidu da iste ne mogu osigurati komercijalni zakup niti se mogu natjecati s komercijalno lukrativnim djelatnostima poput trgovine i ugostiteljstva,
- jedinicama lokalne samouprave dana je mogućnost da utvrde visinu naknade prema kriterijima ekonomske održivosti obavljanja pojedine kulturne djelatnosti i namjeni nekretnine,
- navedeni kriterij uspostavlja se za svaku pojedinu situaciju odnosno područje kulturnog djelovanja i korisnika,
- pri donošenju kriterija treba uzeti u obzir parametre poput društvenog interesa obavljanja pojedine kulturne djelatnosti, korisnika kojemu se daje prostor za rad, značaj djelatnosti i korisnika za kulturnu zajednicu konkretne jedinice lokalne samouprave, financijsku mogućnost podmirivanja troškova naknade u odnosu na prihode koje taj korisnik ostvaruje od svoje djelatnosti,
- intencija zakonodavca bila je da omogući jedinica lokalne samouprave da se naknada za korištenje navedenih prostora utvrđuje ovisno o financijskim mogućnostima i prihodima od obavljanja određene djelatnosti u tom prostoru, a ne na temelju tržišno najpovoljnije ponude.

Kriterije ekonomske održivosti i društvenih interesa obavljanja pojedine kulturne djelatnosti i namjenu prostora kulture utvrđuje Gradonačelnik, a isti se objavljuju na web stranicama Grada sukladno članku 16. stavku 2. Odluke, stoga u ovom materijalu predlažemo utvrđivanje kriterija ekonomske održivosti i društvenih interesa obavljanja pojedine kulturne djelatnosti i namjenu prostora kulture – kluba Palach.

Predlaže da se prostor kulture – klub Palach da na korištenje sukladno kriterijima ekonomske održivosti i društvenih interesa obavljanja pojedine kulturne djelatnosti i namjeni u predmetnom prostoru kulture:

- namjena nekretnine: kulturne djelatnosti (suvremeno kulturno i umjetničko stvaralaštvo, produkcija, distribucija, edukacija i sudjelovanje u kulturi usmjereno razvoju i poticanju urbane kulture s posebnim naglaskom na mlade),
- vrsta korisnika: udruge i umjetničke organizacije,
- ekonomska održivost (bodovna skala od 1 do 5, 1 označava ekonomski neodrživu djelatnost, a 5 označava u potpunosti ekonomski održivu djelatnost): predlaže se 2 boda,
- društveni interes (bodovna skala od 1 do 5, 1 označava da ne postoji društveni interes za obavljanje kulturnih djelatnosti, a 5 označava u potpunosti društveni interes za obavljanje kulturne djelatnosti): predlaže se 5 bodova,
- visina naknade: 1 euro/m² površine prostora kulture koji se daje na korištenje (613 m² x 1 EUR-o iznosi 613,00 eura mjesečno bez PDV-a odnosno 4.618,64 kn bez PDV-a prema fiksnom tečaju konverzije – 7,53450).

Vodeći se naprijed navedenim kriterijima predlažemo da se naknada za korištenje utvrdi kako je dalje tekstu obrazloženo i smatramo da će se na opisani način postići ravnoteža između potrebe jedinice lokalne samouprave da uprihodi određeni iznos od davanja na korištenje prostora u svojem vlasništvu, ali i s druge strane, da će se u navedenom prostoru kulture odvijati kulturna djelatnost od interesa za grad Rijeku koja nikako ne može počivati na tržišnim uvjetima.

Uz utvrđenu naknadu za korištenje prostora kluba Palach, korisnik je u obvezi plaćati slijedeće troškove:

- sve troškove u svezi sa korištenjem kluba Palach na temelju ispostavljenih računa ili drugih vjerodostojnih isprava u skladu s člankom 18. Odluke o davanju na korištenje prostora kulture u vlasništvu Grada Rijeke.
- troškove tekućeg održavanja kluba Palach u skladu s člankom 16. stavkom 3. Odluke o davanju na korištenje prostora kulture u vlasništvu Grada Rijeke.

Predlaže se obveza korisnika da u prostoru kluba Palach razvija kulturne programe, te da u navedenu svrhu dostavi Prijedlog kulturnog programa koji će realizirati u prostoru kluba Palach, a koji mora sadržavati sljedeće programske cjeline:

- a) glazbeni program,
- b) program izvedbenih umjetnosti,
- c) program inovativnih umjetničkih i kulturnih praksi,
- d) književni program,
- e) audiovizualni program,

- f) ostale kulturne programe (tribine, predavanja, seminari, edukacijske programe, radionice i sl.).

Prijedlog kulturnog programa obvezno mora sadržavati:

1. opći koncept programa koji njeguje suvremeno kulturno i umjetničko stvaralaštvo te mora biti usmjeren razvoju i poticanju urbane kulture s posebnim naglaskom na mlade (od 15 do 30 godina),
2. okvirni plan djelovanja (programski i financijski) za 2024. godinu,
3. utvrđene strateške programske ciljeve za vrijeme korištenja prostora kulture - do 2034. godine, s posebnim naglaskom na mlade (od 15 do 30 godina),
4. određenu odgovornu osobu / odgovorne osobe za provedbu Prijedloga kulturnog programa, kao i njezin / njihove životopise,
5. životopise suradnika.

Korisnik je u obvezi o realizaciji kulturnog programa u pisanom obliku izvještavati nadležni upravni odjel najmanje jednom godišnje.

Neće se uzeti u razmatranje prijedlozi kulturnih programa koji nisu cjeloviti odnosno koji ne obuhvaćaju sve prostore koji su predmetom ovog Natječaja i koji ne sadrži sve naprijed navedene programske cjeline.

Tekst Natječaja koji se predlaže sadrži sve elemente propisane člankom 3. stavkom 2. Odluke kako slijedi: podatke o prostoru kulture (adresa, površina i namjena prostora kulture), vrijeme trajanja korištenja, iznos naknade za korištenje po m², odredbu o tome tko može sudjelovati na Natječaju, kriterije i mjerila za bodovanje prijave, način podnošenja prijave na Natječaj, kao i rok za podnošenje prijave na Natječaj.

Postupak Natječaja provodi Povjerenstvo za dodjelu prostora kulture na korištenje koje pri vrednovanju pristiglih prijava na natječaj primjenjuje kriterije propisane Odlukom.

Na temelju prijedloga Povjerenstva, Gradonačelnik donosi odluku o dodjeli prostora kulture na korištenje te se na temelju te odluke sklapa ugovor o korištenju prostora s korisnikom.

Sljedom navedenog, predlažemo da Gradonačelnik Grada Rijeke donese sljedeći

ZAKLJUČAK

1. **Utvrđuje se tekst Javnog natječaja za davanje na korištenje prostora kulture u vlasništvu Grada Rijeke, u predloženom tekstu.**
2. **Tekst javnog natječaja iz točke 1. ovoga zaključka objavit će se na web stranici Grada Rijeke - www.rijeka.hr, a obavijest o objavi natječaja objavit će se u dnevnom tisku.**
3. **Javni natječaj iz točke 1. ovoga Zaključka provodi Povjerenstvo imenovano Zaključkom Gradonačelnika Grada Rijeke od 24. travnja 2023. godine (KLASA: 024-02/23-01/38-35; URBROJ: 2170-1-02-00-23-24) i Zaključkom Gradonačelnika Grada Rijeke od 6. studenoga 2023. godine (KLASA: 024-02/23-01/110-49; URBROJ: 2170-1-02-00-23-10).**

Na temelju članka 2. stavka 2. Odluke o davanju na korištenje prostora kulture u vlasništvu Grada Rijeke ("Službene novine Grada Rijeke" broj 18/22) i Zaključka Gradonačelnika od _____, KLASA: _____, URBROJ: _____, Grad Rijeka raspisuje

JAVNI NATJEČAJ **za davanje na korištenje prostora kulture u vlasništvu Grada Rijeke – kluba Palach**

1. Podaci o prostoru kulture (adresa, površina i namjena prostora)

Predmet natječaja je davanje na korištenje prostora kulture u vlasništvu Grada Rijeke – kluba Palach koji se nalazi u Rijeci, na adresi Kružna 4, 6 i 8, ukupne površine 613 m².

Prikaz tlocrta prostora koji je predmet Natječaja je u prilogu. Prostori koji nisu predmet Natječaja označeni su žutom bojom.

Pregled prostora koji je predmet Natječaja moguć je uz prethodni dogovor i najavu na broj telefona: 091 510 9621 (Sonir Srdoč), a upite vezano uz Natječaj potrebno je zatražiti pisanim putem putem elektronske pošte: kultura@rijeka.hr.

Namjena prostora je realizacija programa suvremenog kulturnog i umjetničko stvaralaštva, produkcije, distribucije, edukacije i sudjelovanje u kulturi usmjereno razvoju i poticanju urbane kulture s posebnim naglaskom na mlade.

Klub Palach daje na korištenje sukladno kriterijima ekonomske održivosti i društvenih interesa obavljanja pojedine kulturne djelatnosti i namjeni u predmetnom prostoru kulture kako slijedi:

- namjena nekretnine: kulturne djelatnosti (suvremeno kulturno i umjetničko stvaralaštvo, produkcija, distribucija, edukacija i sudjelovanje u kulturi usmjereno razvoju i poticanju urbane kulture s posebnim naglaskom na mlade),
- vrsta korisnika: udruge i umjetničke organizacije,
- ekonomska održivost (bodovna skala od 1 do 5, 1 označava ekonomski neodrživu djelatnost, a 5 označava u potpunosti ekonomski održivu djelatnost): 2 boda,
- društveni interes (bodovna skala od 1 do 5, 1 označava da ne postoji društveni interes za obavljanje kulturnih djelatnosti, a 5 označava u potpunosti društveni interes za obavljanje kulturne djelatnosti): 5 bodova,
- visina naknade: 1 euro/m² površine prostora kulture koji se daje na korištenje (613 m² pomnoženo s 1 eurom iznosi 613,00 eura mjesečno bez PDV-a odnosno 4.618,64 kn bez PDV-a prema fiksnom tečaju konverzije – 7,53450).

2. Vrijeme trajanja korištenja

Prostor koji je predmet natječaja daje se na korištenje na vrijeme od 10 (deset) godina.

3. Iznos naknade za korištenje po m²

Korisnik se obvezuje plaćati Gradu Rijeci naknadu za korištenje prostora u iznosu od 1 euro/m² površine prostora kluba Palach (613 m² pomnoženo s 1 eurom iznosi 613,00 eura mjesečno bez PDV-a odnosno 4.618,64 kn bez PDV-a prema fiksnom tečaju konverzije – 7,53450).

Uz utvrđenu naknadu za korištenje prostora kluba Palach, korisnik je u obvezi plaćati slijedeće troškove:

- sve troškove u svezi sa korištenjem kluba Palach na temelju ispostavljenih računa ili drugih vjerodostojnih isprava u skladu s člankom 18. Odluke o davanju na korištenje prostora kulture u vlasništvu Grada Rijeke.
- troškove tekućeg održavanja kluba Palach u skladu s člankom 16. stavkom 3. Odluke o davanju na korištenje prostora kulture u vlasništvu Grada Rijeke.

4. Posebni uvjet Natječaja

Ugostiteljski dio kluba Palach najveće ukupne površine od 84 m² odabrani Korisnik može dati na podkorištenje trećoj osobi isključivo uz prethodnu pisanu suglasnost Upravnog odjela za odgoj i obrazovanje, kulturu, sport i mlade i pod uvjetom da se navedena ugostiteljska djelatnost u prostoru kluba Palach obavlja u skladu s pozitivnim propisima.

5. Kriteriji i mjerila za bodovanje prijava

U nastavku se daju kriteriji i mjerila za stručno vrednovanje prijava na Natječaj:

Kriteriji	Bodovi	Najveći mogući ostvareni broj bodova po kriteriju
1. Godine aktivnog djelovanja a) od 3 do 5 godina b) od 6 do 9 godina c) od 10 do 19 godina d) 20 i više godina	1 3 5 7	7
2. Ostvarena priznanja i nagrade a) strukovna b) Grada Rijeke i Primorsko-goranske županije c) državna i međunarodna	1 3 5	9
3. Ostvareno sufinanciranje (sponzorstva, donacije, financijske potpore i dr.) za programe, projekte i aktivnosti u prethodnih pet godina prema sljedećim izvorima a) iz proračuna Grada Rijeke i/ili Primorsko-goranske županije b) iz državnog proračuna c) iz poslovnog sektora i /ili od privatnog donatora d) iz EU fondova	1 3 5 7	16
4. Provedene aktivnosti na lokalnoj, regionalnoj, nacionalnoj ili međunarodnoj razini u godini prije raspisivanja natječaja - 2022. godini a) na lokalnoj razini (Grad Rijeka) b) na regionalnoj razini (Primorsko-goranska županija) c) na nacionalnoj razini (Republika Hrvatska) d) na međunarodnoj razini	1 3 5 7	16
5. Broj partnera s kojima se planira zajednički koristiti dodijeljeni prostor kulture a) 1 partner b) od 2 do 4 partnera c) 5 i više partnera	1 3 5	5
6. Prethodno ulaganje u prostor kulture – klub Palach a) više od 7.000,00 EUR	7	7
7. Opis kulturnog projekta, programa i aktivnosti koji se planira provoditi – Prijedlog kulturnog programa	od 1 do 40	40
Ukupno		100

6. Opis kulturnog projekta, programa i aktivnosti koji se planira provoditi – Prijedlog kulturnog programa

Korisnik je u obvezi razvijati kulturne programe u klubu Palach, te je u navedenu svrhu obavezan dostaviti Prijedlog kulturnog programa, a koji mora sadržavati sljedeće programske cjeline:

- a) glazbeni program,
- b) program izvedbenih umjetnosti,
- c) program inovativnih umjetničkih i kulturnih praksi,
- d) književni program,
- e) audiovizualni program,
- f) ostale kulturne programe (tribine, predavanja, seminari, edukacijske programe, radionice i sl.).

Prijedlog kulturnog programa obvezno mora sadržavati:

1. opći koncept programa koji njeguje suvremeno kulturno i umjetničko stvaralaštvo te mora biti usmjeren razvoju i poticanju urbane kulture s posebnim naglaskom na mlade (od 15 do 30 godina),
2. okvirni plan djelovanja (programski i financijski) za 2024. godinu,
3. utvrđene strateške programske ciljeve za vrijeme korištenja prostora kulture - do 2034. godine, s posebnim naglaskom na mlade (od 15 do 30 godina),
4. određenu odgovornu osobu / odgovorne osobe za provedbu Prijedloga kulturnog programa, kao i njezin / njihove životopise,
5. životopise suradnika.

Povjerenstvo razmatra i boduje prijave sukladno utvrđenim kriterijima i mjerilima za vrednovanje.

Bodovi ostvareni prema pojedinim kriterijima i mjerilima zbrajaju se, a najveći broj bodova koji se može dodijeliti iznosi 100 bodova.

Ako dva ili više korisnika ostvare jednaki broj bodova, prednost ima onaj korisnik koji je ostvario veći broj bodova prema kriteriju iz točke 7. Opis kulturnog projekta, programa i aktivnosti – Prijedlog kulturnog programa koji se planira provoditi.

Neće se uzeti u razmatranje prijedlog kulturnog programa koji nije cjelovit odnosno koji ne obuhvaća u cijelosti prostor koji je predmet ovog Natječaja te koji ne sadrži sve utvrđene programske cjeline.

Korisnik je u obvezi o realizaciji kulturnog programa u pisanom obliku izvještavati Upravni odjel za odgoj i obrazovanje, kulturu, sport i mlade najmanje jednom godišnje.

6. Tko može sudjelovati na Natječaju

Uvjeti Natječaja:

1. udruga / umjetnička organizacija mora biti upisana u odgovarajući registar,
2. udruga / umjetnička organizacija mora djelovati na području kulture najmanje 3 (tri) godine računajući od dana podnošenja prijave na Natječaj.

Prijava za sudjelovanje na Natječaju mora sadržavati:

1. potpisanu i pečatiranu prvu stranicu prijave s osobnim podacima o korisniku (naziv, sjedište, OIB, telefon, elektronska pošta, IBAN),

2. presliku izvotka iz odgovarajućeg registra kao dokaz da je udruga / umjetnička organizacija upisana u odgovarajući registar najmanje 3 (tri) godine računajući od dana podnošenja prijave na Natječaj,
3. presliku statuta udruge / umjetničke organizacije kao dokaz da udruga / umjetnička organizacija aktivno djeluje na području kulture najmanje 3 (tri) godine računajući od dana podnošenja prijave na Natječaj,
3. opis dosadašnjeg rada u razdoblju ne kraćem od 3 (tri) godine od dana podnošenja prijave na Natječaj kao dokaz da udruga / umjetnička organizacija aktivno djeluje na području kulture najmanje 3 (tri) godine računajući od dana podnošenja prijave na Natječaj,
4. izvornik potvrde Porezne uprave o stanju duga po osnovi javnih davanja o kojim službenu evidenciju vodi Porezna uprava, ne stariju od 30 (trideset) dana računajući od dana objave Natječaja,
5. opis kulturnog projekta, programa i aktivnosti koji se planira provoditi u klubu Palach – Prijedlog kulturnog programa koji mora sadržavati sve obvezne sastojke utvrđene ovim Natječajem.

Prijava za sudjelovanje na Natječaju može sadržavati i ostale dokaze i dokumentaciju kao dokaze za ostvarenje kriterija mjerila za bodovanje prijave kako slijedi:

1. kriterij: godine aktivnog djelovanja – potrebno je opisati, dokazati i razraditi po godinama aktivno djelovanje u što dužem trajanju kako bi se utvrdili bodovi sukladno navedenom kriteriju,
2. kriterij: ostvarena priznanja i nagrade – potrebno je priložiti preslike priznanja i nagrada, ukoliko postoje,
3. kriterij: ostvareno sufinanciranje (sponzorstva, donacije, financijske potpore i dr.) za programe, projekte i aktivnosti u prethodnih 5 (pet) godina prema izvorima – potrebno je priložiti preslike ugovora, odluka, zaključaka i dr., ukoliko postoje,
4. kriterij: provedene aktivnosti na lokalnoj, regionalnoj, nacionalnoj ili međunarodnoj razini u godini prije raspisivanja natječaja (2022. godini) – potrebno je priložiti preslike ugovora, izvadaka iz medija i sl., ukoliko postoje,
5. kriterij: broj partnera s kojima se planira zajednički koristiti dodijeljeni prostor kulture - potrebno je priložiti izvornik izjave, pisma namjere ili sporazuma o postojanju partnerskog odnosa potpisane i pečatirane od strane ovlaštenih osoba korisnika i njegovih partnera, ukoliko postoji,
6. kriterij: prethodno ulaganje u prostor kulture (klub Palach) – potrebno je priložiti dokaze o izvršenom ulaganju u prostor kulture (klub Palach) iz kojih će biti razvidno da se odnose na taj prostor kulture i da kumulativno iznose više od 7.000,00 eura (preslike dokaza o uplati, račune, ugovore i dr.).

7. Obveze korisnika vezane uz prostor kulture – klub Palach

Korisnik ima slijedeće obveze vezane uz prostor kulture:

- prima prostor kulture u viđenom stanju,
- obvezan je početi koristiti prostor kulture u ugovorenom roku,
- može koristiti prostor kulture samo u svrhu i na način određen ugovorom,
- ne smije prestati koristiti prostor kulture bez opravdanog razloga na vrijeme duže od 60 (šezdeset) dana,

- ne smije izvršiti preinaku prostora kulture kojom se mijenja konstrukcija, raspored, površina, namjena, unutarnji i/ili vanjski izgled prostora kulture odnosno bitni zahtjevi za postojeću građevinu, bez prethodne pisane suglasnosti Grada Rijeke, Upravnog odjela za odgoj i obrazovanje, kulturu, sport i mlade,
- odgovoran je za svaku štetu koja nastane uslijed neodgovarajućeg korištenja odnosno zanemarivanja prostora kulture koji koristi,
- dužan je omogućiti ovlaštenoj osobi Grada Rijeke nesmetani ulazak u prostor kulture radi obavljanja kontrole korištenja istog,
- prostor kulture mora predati u posjed Gradu Rijeci slobodan od osoba i stvari istekom roka na koji je dan na korištenje, odnosno istekom otkaznog roka ili raskida ugovora.

8. Način i rok podnošenja prijave na Natječaj

Postupak natječaja provodi Povjerenstvo za dodjelu prostora kulture na korištenje (u daljnjem tekstu: Povjerenstvo) imenovano od strane Gradonačelnika Grada Rijeke na vrijeme od 5 (pet) godina, a čine ga:

- dva člana Povjerenstva, koji se imenuju iz reda predstavnika kulturnih vijeća Grada Rijeke,
- dva člana Povjerenstva, koji se imenuju iz reda predstavnika izvaninstitucionalne scene,
- jedan član Povjerenstva, koji se imenuje iz reda predstavnika Upravnog odjela za odgoj i obrazovanje, kulturu, sport i mlade.

Rad Povjerenstva je javan, a ostvaruje se objavom zapisnika o radu Povjerenstva na mrežnim stranicama Grada Rijeke.

Zadaci Povjerenstva su slijedeće:

- otvara zaprimljene prijave na Natječaj,
- utvrđuje koje prijave udovoljavaju uvjetima Natječaja,
- razmatra i boduje prijave koje udovoljavaju uvjetima Natječaja te
- predlaže Gradonačelniku donošenje odluke o dodjeli prostora kulture – kluba Palach na korištenje.

Na prijedlog Povjerenstva, odluku o dodjeli prostora kulture na korištenje donosi Gradonačelnik Grada Rijeke, a ista se objavljuje na mrežnim stranicama Grada Rijeke.

Povjerenstvo je imenovano Zaključkom Gradonačelnika Grada Rijeke od 24. travnja 2023. godine (KLASA: 024-02/23-01/38-35; URBROJ: 2170-1-02-00-23-24) i Zaključkom Gradonačelnika Grada Rijeke od 6. studenoga 2023. godine (KLASA: 024-02/23-01/110-49; URBROJ: 2170-1-02-00-23-10).

Prijava na Natječaj mora biti ovjerena (potpisana i pečatirana) od strane korisnika odnosno osobe ovlaštene za zastupanje korisnika.

Potpunom prijavom smatra se ona prijava koja sadrži sve podatke koji su utvrđeni u tekstu Natječaja.

Ukoliko bi prijava korisnika sadržavala manje nedostatke, koji ne utječu na sadržaj bitan za ocjenjivanje prijave, Povjerenstvo može zatražiti od korisnika naknadno pojašnjenje prijave. Korisnik je dužan očitovati se Povjerenstvu u roku od 3 (tri) dana od dana prijema zahtjeva za pojašnjenjem prijave.

Korisnik koji bude izabran, dužan je, po donošenju odluke o dodjeli prostora kulture na korištenje, a prije sklapanja ugovora o davanju prostora kulture na korištenje, dostaviti na uvid izvorne dokumente ukoliko to od njega zatraži Upravni odjel za odgoj i obrazovanje, kulturu, sport i mlade.

Prijava za sudjelovanje na Natječaju sa svim priložima dostavlja se u zatvorenoj omotnici na adresu:

GRAD RIJEKA
Upravni odjel za odgoj i obrazovanje, kulturu, sport i mlade
Titov trg 3
51000 Rijeka

**s naznakom „NE OTVARATI - PRIJAVA NA NATJEČAJ ZA DAVANJE PROSTORA KULTURE
NA KORIŠTENJE – KLUB PALACH”.**

Rok za podnošenje prijava na Natječaj je **22. prosinac 2023. godine, do 12,00 sati.**

Prijava na Natječaj sa svim priložima može se poslati preporučeno na naprijed navedenu adresu ili predati osobno u pisarnicu Grada Rijeke, Titov trg 3, prizemno.

Prijave zaprimljene (bez obzira na način dostave) nakon 12,00 sati istog dana neće se uzeti u razmatranje.

Natječaj će se provesti i u slučaju da na ovaj Natječaj pristigne samo jedna prijava ukoliko ona udovoljava uvjetima Natječaja.

Grad Rijeka zadržava pravo neodabira niti jedne pristigle prijave.

PALACH, Kružna 8
M 1:100

